Biblioteca del Banco Central de Bolivia – La Paz

AHORA SI!
APROVECHE LAS FABULOSAS REBAJAS DE MAYO!
Manaco SIMBOLO DE CALIDAD

UN REGALO CON AMOR...
Manaco SIMBOLO DE CALIDAD

PRESENCIA

MATUTINO FUNDADO EL 28 DE MARZO DE 1952
AÑO XXIV - Nº. 6.092 - LA PAZ, BOLIVIA, VIERNES 23 DE MAYO DE 1975 - 16 PAGINAS - $b. 2.00
AÑO DEL SESQUICENTENARIO

La Sun Oil comenzó a perforar en altiplano

- La compañía de servicios Sun Oil ha iniciado, la semana pasada, los trabajos de perforación del pozo exploratorio en la localidad de La Joya, llegando hasta ayer a una profundidad de 400 metros.

Según informaron autoridades del Ministerio de Energía e Hidrocarburos, la empresa petrolera Sun Oil, que presta servicios como contratista de Yacimientos Petrolíferos Fiscales Bolivianos, ha iniciado la perforación del primer pozo en el Altiplano, dentro del área de operación que se ha otorgado a esa empresa.

- OPTIMISMO

- En ocasión de la firma del contrato de operación, el representante del Sun Oil, señor Mario Nobel, expresó su optimismo por el éxito de la compañía en la búsqueda de hidrocarburos en el Altiplano.

La Sun Oil tiene autorización para explorar y explotar hidrocarburos en un millón de hectáreas, comprendidas en las zonas de las provincias Cercado, Poopó y Carangas del departamento de Oruro y Aroma, de La Paz.

De acuerdo al contrato, la Sun Oil deberá invertir un mínimo de cuatro millones de dólares en los tres primeros años de trabajo.

TRABAJOS SISMICOS

Los trabajos de exploración sísmica en el Altiplano fueron iniciados el año pasado y las mismas han sido complementadas con otros trabajos técnicos que indican la posibilidad de la existencia de estructuras de hidrocarburos.

Completado ese trabajo, se hicieron estudios geológicos para determinar el punto de perforación en la posible estructura o "reservorio" de hidrocarburos.

La Sun Oil ha contratado los servicios de la compañía Drilling Parker, para que efectúe los trabajos de perforación en la zona de La Joya, a pocos kilómetros de la ciudad de Oruro.

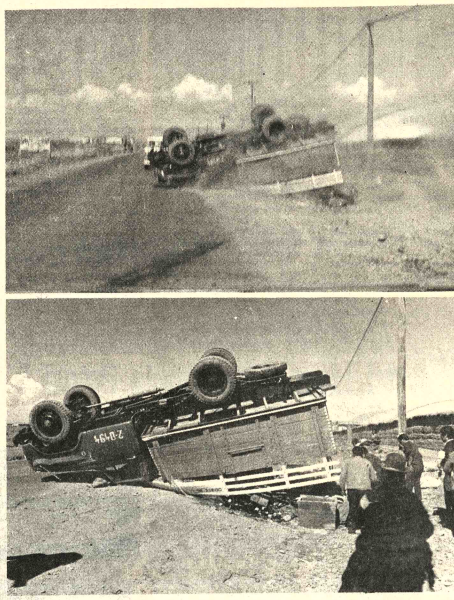

..ESPECTACULAR VUELCO.- Este acierto fotográfico de Freddy Alborta muestra el preciso instante, foto superior, en que el camión placa N° 2-0494, sufría un espectacular vuelco, en El Alto de La Paz. Como consecuencia del accidente murió una persona, aún no identificada, y resultaron gravemente heridas 12 personas: Agustina Alcón Laura, Rosa Cahuaya de Limachi, Mario Gallardo Condori (ayudante del vehículo), Agustina Quispe Alcón, Alberto Herrera Villegas, Asunta Llano Herrera, Leonardo Quispe, Vicente Calle Alcón, Angel Vargas Chuquimia, Tomás Sandy Chuquimia, Pacífico Laura y Claudia Laura Copana. El muerto fue trasladado a la Morgue y los heridos reciben atención en el Hospital de Clínicas. El conductor del vehículo se dio a la fuga. En la fotografía inferior, vecinos del lugar inician el rescate de las víctimas.

No vendrá Dorsey

Accionistas en juicio contra Gulf

NUEVA YORK, 22 (AP).- Bob R. Dorsey, Presidente de Gulf Oil Corporation, declaró hoy que no irá a BOLIVIA a declarar sobre las contribuciones políticas que la compañía hizo a funcionarios del gobierno de ese país en 1966 y 1969.

En una conferencia de prensa Dorsey añadió que la revelación acerca de las contribuciones políticas "no ha tenido impacto mundial negativo alguno" sobre la empresa.

Manifestó que la nacionalización del puñado de estaciones de servicio que la compañía tenía en Perú "fue mas bien una maniobra política y emocional" del régimen peruano y afectó solamente a una pequeña inversión de dos millones de dólares.

Dorsey manifestó en conferencia de prensa que en ninguna otra parte del mundo gobierno alguno ha tomado medidas contra Gulf a consecuencia de esas contribuciones.

JUICIO DE ACCIONISTAS

PITTSBURGH, 22 (AP).- Un accionista ha entablado demanda contra una docena de altos funcionarios de Gulf Oil Corporation para que restituyan a la compañía el dinero que en los últimos diez años usaron para "contribuciones políticas" ilícitas en otros países.

El abogado David R. Levin, que tiene entre 200 y 300 acciones de Gulf, entabló la demanda en nombre de todos los accionistas. Pide que cada uno de los acusados restituya proporcionalmente lo que le corresponda de la suma de unos cinco millones de dólares que la empresa dijo que pagó a funcionarios de los gobiernos de Corea del Sur, Italia, BOLIVIA y el Líbano desde 1966.

Hace dos semanas, Bob R. Dorsey, Presidente de Gulf, admitió ante la subcomisión senatorial de relaciones exteriores que la empresa había hecho esos pagos "bajo presión".

..REPRESENTANTE DE GULF.- Carlos Dorado Chopitea, representante de la Gulf en Bolivia, detenido en el Panóptico por orden del juez en relación al escándalo sobre sobornos efectuados en el país, expresó ayer a PRESENCIA que la negociación se realizada entre el Gobierno y la Gulf, en torno a la indemnización "fue bien hecha" (Información página 8).

Probable crisis de gabinete en la Argentina

..BUENOS AIRES, 22 (AP) - Los diarios y otras fuentes estimaban hoy inminente la renuncia del ministro de Economía, Alfredo Gómez Morales.

Esa eventual decisión se fundaría presumiblemente en el hecho de haber optado la Presidenta Isabel Perón por una estrategia económica distinta a la preconizada por el ministro en un plan de austeridad presentado hace más de un mes.

Existía también general coincidencia en que su más probable reemplazante será el actual Secretario de Seguridad Social, J.C. Rodrigo, figura importante del elenco de colaboradores del influyente Ministro de Bienestar Social, José López Rega.

Rodrigo se entrevistó anoche durante más de una hora con Gómez Morales y con funcionarios del Ministerio de Economía. Pero rehusó confirmar que se le hubiese ofrecido la cartera de Economía. Los voceros oficiales del ministerio tampoco confirmaron el relevo, que, sin embargo, constituye desde ayer un virtual "secreto a voces" en todo el país.

El diario "La Nación" dice hoy que la Presidenta Perón habría aceptado el deseo de Gómez Morales de dimitir, pero que le habría solicitado que permaneciese en sus funciones algunos días más, hasta dejar encarriladas las difíciles y demoradas negociaciones obrero-patronales para renovar los contratos laborales. Esas negociaciones, concretadas a través de más de 1.300 "comisiones paritarias", constituyen uno de los puntos más delicados y controvertidos en el seno del gobierno, y en buena medida habrían impulsado a Gómez Morales a considerar su dimisión.

Otro diario, "La Opinión", dice que el plan de Gómez Morales, sobre el cual la presidenta demoró cualquier decisión durante más de un mes, "se orientaba a la contención del gasto público, una redefinición realista de prioridades y la regulación oficial de la política de salarios", así como modificaciones a la ley de inversiones extranjeras.

La poderosa Confederación General del Trabajo (CGT), controlada por peronistas moderados y de derecha, impugnó todo el plan de Gómez Morales. Sostuvo que los restringidos aumentos salariales descolocarían a los dirigentes frente a la masa de sus afiliados, cada vez más inquietos e impacientes ante un incremento del costo de la vida que ha llegado al 33,6 por ciento en los primeros cuatro meses de 1975, y a casi al 80 por ciento en los últimos doce meses.

El Ministro de Bienestar Social, López Rega, y su colega de Trabajo, Ricardo Otero, respaldaron, aparentemente, la tesis de los sindicatos y propugnaron aumentos

Se informa sobre movimiento de tropas en Corea

WASHINGTON, Mayo 22 (AFP).- El Pentágono rehusó hoy comentar informaciones del diario "The New York Times" sobre eventuales movimientos de tropas de Corea del Norte en su frontera con Corea del Sur, se afirmó aquí.

Según el prestigioso diario de Nueva York, dos divisiones acantonadas de Pyongyang tomaron posición cerca del paralelo 38 que divide a los dos regímenes coreanos, y efectivos del norte cavan túneles de penetración debajo de los límites territoriales.

El departamento de defensa se limitó a consignar que tropas de Seúl, ubicadas inmediatamente después de la zona desmilitarizada, y la Segunda División norteamericana, situada a unos 20 Km. detrás, cuentan con equipo y entrenamiento para hacer frente a cualquier problema.

Según las posibilidades de conflicto citadas por "The New York Times", un plan norcoreano puede desarrollarse con un ataque masivo de tanques e infantería a través de la zona desmilitarizada.

Esa operación puede ser complementada por la infiltración de "grupos de asalto" ingresados a Corea del Sur a través de túneles, de los cuales 17 parecen haber sido descubiertos últimamente con detectores acústicos.

Control sobre despachos de corresponsales

MONTEVIDEO, 22.- (AP).- Funcionarios del ente estatal de telecomunicaciones (ANTEL), dependiente del Ministerio de Defensa Nacional, visitaron esta noche varias agencias noticiosas internacionales, y requirieron copias de todas las informaciones enviadas hoy al exterior relacionadas con la actual crisis uruguaya.

Los funcionarios concurrieron a la oficina de "The Associates Press" luego de visitar las de France Presse, United Press Inetnacional, y "EFE" y se proponían concurrir luego a las restantes.

Luego de identificarse dijeron que se les había encomendado la misión de retirar copia del tráfico enviado sobre el enfrentamiento de los militares con el Presidente Juan M. Bordaberry. No indicaron cual era el propósito de la medida.

Es la primera vez que se aplica un procedimiento de este tipo en los últimos tiempos, en las agencias internacionales de noticias.

Estas no estan sujetas a censura por expresa disposición del Poder Ejecutivo y del Ministerio del Interior.

No obstante están obligadas a entregar diariamente a este último dos copias de los despachos enviados el día anterior, "a los solos efectos informativos del ministerio".

Bordaberry rechaza exigencia militar

Está dispuesto a dejar la presidencia

MONTEVIDEO, 22 (AP).- El Presidente Juan M. Bordaberry respondió por escrito y "en forma explícita y categórica" al virtual ultimátum que le plantearon el martes las fuerzas armadas, dijeron esta noche fuentes de gobierno.

Coincidiendo con esta información, fuentes militares dijeron que el primer mandatario, en una reunión de tres horas mantenida con los más altos mandos castrenses, les había leído un memorándum de 50 páginas en el que explicaba en detalle su posición.

Bordaberry rechazaba algunas de las exigencias militares y diversos cargos que éstos le habían formulado, y, aunque se mostraba dispuesto a "continuar el diálogo" sobre algunos puntos, enfatizaba que si "por el bien de la patria" las fuerzas armadas consideraban que debía abandonar el cargo, estaba dispuesto a hacerlo.

Según las mismas fuentes, el presidente dijo a los jefes castrenses que él quedaba a la espera de una respuesta definitiva.

La reunión de Bordaberry con los mandos se realizó en la base de la fuerza aérea de "boisso lanza", a 10 kilómetros del centro de la capital, y finalizó cerca de las hora 15 (13;00 EST).

Poco después Bordaberry regresó al palacio de gobierno, donde permanecía esta noche celebrando reuniones con varios de sus ministros, y aguardando la respuesta militar.

Por su parte, los comandantes en jefe del ejército, marina y fuerza aérea, junto a todos los oficiales de mayor graduación de las tres fuerzas, seguían reunidos en "Boisso Lanza" considerando la situación.

Voceros militares dijeron a The Asociated Press que las fuerzas armadas continuaban "monolíticamente unidas" y que no estaban dispuestas a ceder en las exigencias planteadas a Bordaberry.

Pero en otros círculos trascendió que "algunos detalles formales" estaban demorando una definición militar.

"Existe una enorme confusión en todo esto", dijo una fuente de gobierno. Agregó que el planteamiento hecho hoy a las fuerzas armadas por el primer mandatario era "suficientemente claro y explícito en cuanto a sus propósitos e intenciones", y que ahora sólo restaba aguardar que los militares hicieran conocer su propia determinación a Bordaberry.

Este, según informes serios recogidos a última hora en ámbitos castrenses, habría rechazado de plano las exigencias militares, diciéndoles que habían sido las propias fuerzas armadas las que en febrero de 1973, luego de superada una sublevación, le habían pedido que continuara en el cargo encabezando el "proceso revolucionario".

Aparentemente la lectura hecha por Bordaberry de su extensa respuesta, dejó abierto un estrecho camino hacia una posible solución. Tanto fuentes de gobierno como militares dijeron que había 'buena voluntad' en ambas partes, y que todos estaban "abiertos al diálogo".

No se esperaba ninguna definición para hoy, cuando la crisis ya estaba por entrar en su cuarto día.

De todos modos todas las fuentes consideraban que en uno u otro sentido, el diferendo debería quedar superado "en las próximas horas".

Podría culminar en el alejamiento del presidente, o en su permanencia en el cargo si logra sortear esta espinosa crisis a través de problemáticas negociaciones y del "diálogo" que ambas partes dijeron estar dispuestas a continuar.

Cambio de gobierno pide derecha española

MADRID, 22 (AP).- Derechistas airados realizaron hoy una manifestación en el centro de Madrid y exigieron la renuncia inmediata del Primer Ministro Carlos Arias Navarro y su gobierno, a los que acusan de no poder controlar el separatismo vasco.

Con gritos que pedían al Jefe del Estado Francisco Franco que nombrase a un nuevo primer ministro, los derechistas exigieron un cambio en el gobierno antes de la visita del presidente Gerald Ford a España el 31 de mayo.

La policía saludó a los manifestantes después que éstos gritaron "muerte a la ETA", la organización guerrillera vasca a la que se atribuye la responsabilidad por la ola de asesinatos de agentes de la policía.

Una marcha que siguió a una misa por las víctimas de la ETA se dispersó pacíficamente en la puerta del sol.

Unas 500 personas, muchas de ellas miembros del partido falangista de corte fascista, y el grupo de extrema derecha llamado "guerrilleros de Cristo Rey", responsabilizado por los ataques contra simpatizantes de la ETA y varios sacerdotes católicos, asistieron a la misa.

La policía interrumpió el tránsito para facilitar la manifestación en contraste con los actos izquierdistas que son siempre prohibidos.

Los dirigentes de la extrema derecha distribuyeron volantes que piden la renuncia de Arias: "El patriotismo lo demanda, Franco lo exige, los españoles lo piden. Basta. Ni un solo día más".

Las hojas sueltas instan también a Arias a dejar el paso a un gobierno "que represente al pueblo español" y negocie el uso continuado por parte de los Estados Unidos de las bases militares españolas.

"Las bases deben ser defendidas no sólo con corazón español, y pensando no sólo en nuestro país, sino también en defensa de Occidente, de Europa y de la cristiandad", añaden los votantes.

Los derechistas denunciaron también como "enemigos" a tres miembros no identificados del gabinete de Arias.

Los manifestantes, sin embargo, no atacaron a la jerarquía católica reunida a varias cuadras de distancia. Se informó que los dirigentes de la Iglesia analizaban los ataques de elementos derechistas contra la Iglesia, especialmente contra sacerdotes vascos, pero no habían indicios de que los obispos emitirían un pronunciamiento al respecto.

Sólo unas 150 personas que asistieron al funeral se unieron a la marcha después de cantar el himno de la falange y hacer el saludo fascista. Varios manifestantes eran policías vestidos de civil, dijeron los que desfilaban.

La misa, según dijeron sus organizadores, fue para honrar las almas de 33 "víctimas de terroristas marxistas" asesinados en los últimos años, incluso el crimen el Primer Ministro Luis Carrero Blanco.

El ex Primer Ministro, su guardaespaldas y su chofer cayeron víctimas de la Organización Guerrillera ETA hace 16 meses en Madrid.

La ceremonia religiosa fue también en memoria de cinco policías asesinados uno por uno en emboscadas en las últimas siete semanas, informaron los organizadores del oficio religioso. Estas muertes han sido también atribuidas a la ETA (tierra vasca y libertad).

La extrema derecha denunció que el gobierno del Primer Ministro Arias Navarro es demasiado débil para enfrentar a la oposición Vasca, pese a la orden del gobierno que declaró un estado de emergencia de tres meses en dos de las provincias vascas del norte de España el pasado 26 de abril.

Fuentes vascas estiman que desde que el estado de emergencia permitió registros sin mandamiento judicial y arrestos sin el derecho de habeas corpus, entre 300 y 500 personas han sido detenidas por la policía para ser interrogadas.

Las autoridades eclesiásticas en las provincias vascas informaron que tres sacerdotes fueron golpeados, dos cuando permanecían en manos de la policía, y otros detenidos bajo sospechas de ayudar a elementos opositicinistas del régimen del general Francisco Franco.

La comisión permanente del Episcopado Español encabezada por el Arzobispo de Madrid, Cardenal Vicente Enrique Tarancón, se reunió de nuevo en una sesión calificada de rutina.

Pero las fuentes dijeron que la jerarquía católica examinaba la situación vasca.

Algunas fuentes de la Iglesia expresaron que las relaciones entre el Estado y el Vaticano habían alcanzado su punto de mayor tensión desde que Arias amenazo con romperlas hace un año, también en torno al problema vasco.

Un nuevo brote de violencia surgió ayer en la ciudad de Bilbao cuando pistoleros no identificados, que se presume eran elementos de derecha, dispararon con ametralladoras contra un sacerdote vasco, pero no le alcanzaron.

..MANIFESTACION, Lisboa 22 (AP) - Vista general de la Avenida de la Libertad, principal arteria de Lisboa, mientras miles de socialistas efectuan esta noche una manifestación. (Radiofoto AP)

Socialistas se retiraron del gobierno de Portugal

..LISBOA, Mayo 22 (AFP) - El Partido Socialista Portugués se retiró temporalmente de la coalición de gobierno.

Según su secretario general, el ministro y ex Canciller Mario Soares, la actual evolución política "conduce poco a poco a la dictadura comunista", por lo que los socialistas han pedido aclaraciones al Consejo (militar) de la Revolución y, en espera de respuesta a sus diversas exigencias, se abstendrán de participar en las tareas de gobierno.

Según Soares, que concedió esta mañana conferencia de prensa, las cuestiones planteadas al Consejo de la Revolución no se refieren exclusivamente a la ocupación comunista y cierre por orden militar del diario "República", que les es afecto, "sinó, de modo general, al respeto del pluralismo y de la democracia".

No podemos admitir que nuestro partido sea víctima de "discriminaciones políticas antipluralistas en sectores como la prensa, los sindicatos, la administración local, las empresas públicas y el aparato de Estado", dijo el ex Canciller.

Por eso nos abstendremos de tomar parte en el ejercicio del poder hasta que el Consejo de la Revolución dé respuesta a nuestras reivindicaciones, añadió.

Actualmente, el Partido Socialista cuenta en el gobierno portugués con dos ministros, el propio Soares (titular de Estado sin Cartera) y Salgado Zenha (Justicia), y tres secretarios de estado, Jorge Campinhos (Relaciones Exteriores), Pedro Coelho (Emigración) y Armando Bacelar (Justicia).

Soares siguió diciendo que la crisis del diario "República", que movilizó a media Lisboa el lunes y martes pasados, plantea crudamente el problema de la libertad de prensa.

"El pueblo y nuestro partido no hubiera reaccionado de inmediato, "República" estaría hoy, como el diario "Popular" o el "Diario de Noticias", al servicio de un solo partido" (el comunista).

El ministro mencionó acto seguido otros "síntomas de deterioro de la situación", en especial el hecho de que la formación maoista MRPP (Movimiento Reorganizador del Partido del Proletariado) detuviera el domingo a un individuo (presunto agente secreto norteamericano) y lo entregara al Raluno (Regimiento de Artillería Ligera Número Uno, con base en Lisboa).

"Están en juego los principios de autoridad y de legalidad", enfatizó Soares, quien denunció la tendencia de "ciertos partidos a organizar milicias armadas y policías paralelas", señaló que la extrema izquierda se entrega a una "campaña de denigración" de su partido y criticó la versión que el Consejo de la Revolución dio a los incidentes del primero de mayo.

En aquella fecha, Soares y otros dirigentes socialistas no pudieron llegar a la tribuna presidencial del acto revolucionario celebrado en el mayor estadio lisboeta a causa de la hostilidad de militantes (comunistas) de la intersindical.

Por otra parte, el líder socialista deploró que, en un reciente informe, las autoridades militares hayan dudado de la voluntad de su partido de participar en la actual campaña de productividad.

"Estamos, por el contrario, plenamente empeñados en esa campaña, pero es preciso que todos participen en ella y no que ciertos obreros se dediquen mientras tanto a tareas de policía".

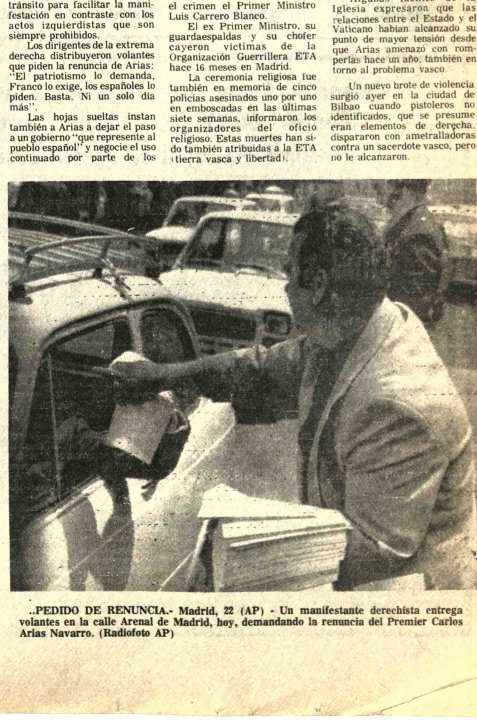

..PEDIDO DE RENUNCIA.- Madrid, 22 (AP) - Un manifestante derechista entrega volantes en la calle Arenal de Madrid, hoy, demandando la renuncia del Premier Carlos Arias Navarro. (Radiofoto AP)

Biblioteca del Banco Central de Bolivia - La Paz

Se construirán defensivos en Oruro para conjurar riesgo de inundación

ORURO, 22 (PRESENCIA).- La comisión técnica mixta que evaluó el peligro inminente de inundación que se cierne sobre esta ciudad, recomendó unir esfuerzos para llevar a cabo una serie de trabajos, considerados de impostergable urgencia, destinada a conjurar por lo menos eventualmente la amenaza.

La comisión, juntamente con autoridades departamentales, estuvo inspeccionando los lugares considerados críticos, a principios de esta semana. Ratificó que los desbordes y el cambio de lecho de las aguas del río Desaguadero representan riesgo evidente de inundación, para una extensa parte de la planicie que se extiende al norte de Oruro, cubriendo la ferrovía y el camino asfaltado que une Oruro con La Paz; además de que la masa líquida inunda grandes sectores de la propia capital. De hecho, ya se ha formado un lago en la región de Soledad.

La comisión que está formada por ingenieros de la Empresa Nacional de Ferrocarriles, Servicio Nacional de Caminos, Corporación de Desarrollo de Oruro y del Ministerio de Asuntos Campesinos, recomendó ejecutar las siguientes obras, a partir del 1º de Agosto, con carácter prioritario:

Construcción de una ataguía de tierra, de 1550 metros de longitud: reconstrucción de la antigua ataguía de tierra; revestimiento del talud interior de la ataguía en su parte más crítica; además de otros trabajos similares. Para las obras, se precisan cuatro tractores, una excavadora, dos volquetas y dos mil jornales (cincuenta por día. La duración de los trabajos se estima en dos meses.

La maquinaria requerida se gestionará ante ENFE, SENAC, CORDEOR Ministerio de Asuntos Campesinos y Agropecuaria, Comibol y FF.AA.

La comisión también sugiere que la dirección de la obra esté a cargo de CORDEOR y que todas las entidades participantes deben confirmar, oficialmente, su participación, a la brevedad posible; realizar trámites para la agilización de los estudios; financiamiento y construcción de la represa de Ulloma, como solución radical a los desbordes del Desaguadero; recomendar para que CORDEOR intervenga, en forma dinámica y permanente, en la coordinación y ejecución de trabajos tendientes a solucionar los problemas de Oruro.

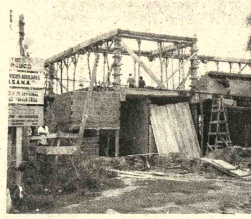

- TERMINAL DE AEROPUERTO CRUCEÑO.- La empresa Constructora INI y AASANA firmaron un convenio para realizar periódicas inspecciones a los trabajos de construcción de la terminal en el aeropuerto de Santa Cruz. Esta obra debería estar en funcionamiento hace varios meses. La retardación en el avance ha causado inquietud en el Comité Pro SantaCruz y otras instituciones locales. En los próximos días, una comisión mixta informará sobre el estado actual y fijará una nueva fecha tope para su entrega . El gráfico muestra una parte de las estructuras de cemento armado.- (FOTO PRESENCIA - SANTA CRUZ).

Alcalde de Cochabamba ofreció realizar trabajos en Cala Cala

COCHABAMBA 22 (PRESENCIA).- El Alcalde Municipal, Humberto Coronel Rivas, realizó una visita a la zona de El Pujro, en los límites de la zona central de Cala Cala. El Burgomaestre de cochabambino fue recibido por el Gral. René Bernal Escalante y los miembros de la Junta Vecinal los que le expusieron las necesidades de la zona.

Los vecinos hicieron conocer su preocupación porque en la zona existe un establecimiento educacional con más de un mil alumnos, como es el colegio Mariknoll, y que los mismos tropezaban con dificultades por el polvo y en otras ocasiones el barro que se forma en la zona. Señalaron asimismo que debía terminarse con el enlosetado de las calles adyacentes y la colocación de alumbrado público.

También usó de la palabra el Gral. Bernal, quien señaló que como miembro de la zona , había venido a sumarse a la preocupación de los vecinos y que confiaba en el trabajo del Alcalde Coronel Rivas, quien había mostrado voluntad para superar los problemas que se le presentan.

De acuerdo a lo señalado por el Alcalde, la zona del Pujro tendrá todos los servicios y calles terminadas, así como la Plaza Franz Tamayo, hasta el mes de agosto.

Los esfuerzos los planes que se habían trazado para esta temporada, se vieron alterados porque todos los trabajadores de la Alcaldía se han volcado a la zona del Palacio de Portales, donde se está trabajando desde las siete de la mañana.

Dijo que están pensando la forma, de conseguir un empréstito para iniciar el cambio de alumbrado público, en diferentes zonas de la ciudad. Se han colocado tres sistemas de alumbrado, dijo, y que recien conocerá los informes técnicos Pero que de todas maneras volcará su atención al alumbrado de las zonas marginales para que la gente viva con mayor tranquilidad.

El Alcalde Coronel Rivas, señaló que se recaudan aproximadamente unos cien mil pesos, mensuales, por concepto de incrementos tarifarios en el servicio de alumbrado, esos dineros servirían de base para próximos trabajos y sobre todo para garantizar los empréstitos que se requieran, de manera que las empresas que tienen interés de cambiar el alumbrado pueda iniciar sus trabajos mediato.

Universidad de Sucre enfrenta una grave situación económica

SUCRE, 20 (PRESENCIA).- Se confronta grave situación económica en la Universidad de San Francisco Xavier. "Un desequilibrio profundo en el sistema financiero podría paralizar las actividades universitarias", según lo expresado por el Director Administrativo.

La versión ilustrada con datos estadísticos, fue dada a conocer con motivo del acto de posesión del Consejo Universitario por el Lic. Fernando Arduz.

"La Universidad no tiene liquidez. Su saldo en los últimos días alcanzó a sólo 2.800 pesos bolivianos, dijo el Lic. Arduz, añadiendo haberse adoptado medidas urgentes que incluyen una completa austeridad, la racionalización de gastos y el reordenamiento administrativo.

Varios proyectos, para lograr mejoras substanciales en la economía universitaria, han sido preparados y serán puestos a consideración del Presidente de la República.

Se informó que Comibil adeuda a la Universidad de Sucre $b. 3.916.80 por las gestiones de 1973, 1974 y los primeros cuatro meses de 1975. En cuanto al presupuesto anual se dijo que San Francisco Xavier ocupa el antepenúltimo lugar con 30 millones de pesos bolivianos anuales.

"Existe un desajuste entre los ingresos y egresos, con los graves problemas que pueden derivar de ellos", dijo el Director Administrativo.

ENTREVISTA CON EL PRESIDENTE

El Rector Luis Sauma entrevistó al Presidente de la República para informarle personalmente de la grave situación que se afronta. Acompañaron al Rector el Dr. Pastor Ortiz y el Lic. Fernando Arduz como Vice Rector y Director Administrativo respectivamente.

"El problema fundamental es el económico. Nuestra situación es crítica y debemos declararlo, dijo Luis Sauma. Solicitó comprensión a profesores y alumnos.

CONSEJO UNIVERSITARIO

Después de 3 años y 9 meses reamudó actividades el Consejo Universitario presidido por el Rector, e integrado por el Vicerector, el Director Administrativo, Decanos de las carreras, un delegado docente por cada facultad y un delegado alumno por cada facultad.

En la primera sesión habló Luis Sauma, quien se refirió en términos claros a la situación económica de San Francisco Xavier. "Con problemas de infraestructura, no puede hablarse de Universidad", dijo. Explicó que su gestión tenía como objetivo primordial concretar la construcción de la ciudad universitaria "que responda al prestigio de nuestra Casa Superior"

"Los haberes son bajos con relación a otras universidades, faltan recursos para gabinetes, bibliotecas y equipos. Nuestra situación es crítica porque el déficit determinado es de 12.767.300 pesos bolivianos"

Solicitó comprensión a profesores y alumnos. anunciando haberse concretado una entrevista con el Gral. Banzer "con quien procurará dar solución a los diferentes requerimientos"

Anuncian aumento de vuelos del Lloyd Aéreo hacia Potosí

POTOSI, 21 (PRESENCIA) - El Lloyd Aéreo Boliviano aumentará sus vuelos a Potosí según se supo extraoficialmente en esta ciudad.

Actualmente, el LAB tiene dos vuelos semanales a la Villa Imperial, cumpliéndose el primero los días lunes y el segundo los días jueves, en las primeras horas de la mañana.

Se informó, sin confirmación, que la empresa aérea tiene el propósito de aumentar un vuelo más los días sábados para atender el turismo y las demandas habituales de los viajeros.

A Potosí operan aviones "Fairchild" y en los últimos meses se ha notado un aumento considerable de pasajeros, aunque el precio de los boletos a La Paz no resulta económico. Al respecto, se recogieron criterios en sentido de que el LAB debería rebajar las tarifas , para obtener mayor número de usuarios.

"Si el LAB se decide a aumentar sus vuelos, con seguridad convertirá a Potosí, en corto tiempo, en un centro de gran movimiento de pasajeros", dijeron varios usuarios.

"En avión, de la Villa Imperial se llega a Cochabamba en 40 minutos y viajando por góndola se demora un día y una noche, de ahí la importancia del servicio aéreo", señaló la prensa regional.

Se ampliarán los estudios en colonia de Villa Banzer

TRINIDAD, 21 (PRESENCIA) - Se firmó el contrato de ampliación de los estudios del asentamiento y colonización de "Villa Banzer" con la consultora COPADE, a la que se le ha entregado ya el 50% del convenio que alcanza a $b. 70.000.

El documento fue autorizado por una resolución del Directorio del organismo de desarrollo y la firma del documento fue realizada por el Ing. Sinfforoso Leigue Vaca, como ejecutivo de OO.PP, en la ciudad de La Paz, con el Sr. Lloyds Jacobs representante de la COPADE.

Se espera, en los primeros días de la próxima semana, el arribo de los técnicos que efectuarán esta revisión, ampliación y complementación al proyecto presentado por el Comité de Desarrollo y que ahora está siendo respaldado por el gobierno, para conseguir un planeamiento completo que garantice su implantación, para que sirva como modelo para otros transplantes y colonizaciones del mismo tipo.

Hasta el presente, según las informaciones del Prefecto del Departamento, se ha seguido esperando la transitabilidad del camino, para que se puedan llevar los módulos de las casas prefabricadas que serán instaladas allí. Pero lo que se quiere, al decir de los ejecutivos de Obras Públicas, es realizar un programa que no solamente sirva para un asentamiento campesino, sino que se promueva todo un proceso de desarrollo agrícola, con miras a la creación de un polo de producción industrial.

Por otro lado, se ha recibido la información de que los productos obtenidos por estos chacareros, en menos del año de trabajo, han sido buenos, de tal forma que su comercialización les ha producido algunos dividendos.

Prefecto del Beni realizó visitas a tres comunidades

TRINIDAD, 20 (PRESENCIA) - El Prefecto del Departamento visitó las localidades de Sachojere, , Casarabe, Villa "Banzer" para conocer sus peticiones y entregarles recursos con los que ampliarán sus escuelas. Según expresó a PRESENCIA el Cap. Nav. Santiago Maesse, se han de construir dos aulas en Sachojere, pues el local escolar es insuficiente para albergar a todo su alumnado. En Casarabe, ha de levantarse un aula más, fuera de la que Desarrollo de la Comunidad ha de construir, a pedido de las autoridades de esa localidad. Cuando llegó hasta "Villa Banzer", comprobó que el camino ya está transitable y se aprovechará de ello para transportar los módulos de las casas prefabricadas que se instalan allí. En este cometido cooperarán a la Fuerza Naval, el Comité de Obras Públicas y Desarrollo del Beni y la Alcaldía Municipal.

También dijo que ya se cuenta con 5.000 kilos de alimentos, los que llegarán pronto para su distribución en el nuvo asentamiento campesino de "Bermeo" CARITAS será quien lleve el control de esta dotación.

Dentro de la administración de Maesse Roca, anotada hasta el mes de marzo, en un detalle del "Tesoro Departamental, se estima en $b. 300.000 el monto de ayuda y otros gastos que se han efectuado, 30.000 pesos bolivianos de indemnización al pariente del obrero que se accidentó cuando efectuaba los trabajos de remodelación del edificio, ayuda al Cabildo indigenal de Mojos, Educación Rural, Subprefectura de San Ignacio, Escuela del Río Apere, R.C.2, Escuela de Versalles, Monte Rey, Hospital, escuela de San Joaquín, a los enfermos, Federación de ex-combatientes, Unidades Militares, para adquisición de dos máquinas de escribir, Kardex, muebles, una motocicleta y algunos pagos, dan la suma anotada desde diciembre hasta marzo.

Los trabajos menores de la refacción íntegra del edificio prefectural están llegando a su conclusión, así se logra esa separación que garantizará la estabilidad de esta obra, construida hace más de 25 años y donde funcionan todas las dependencias del gobierno local. Ahora, según el criterio de la primera autoridad, habrá más espacio, mejor disposición de las oficinas para un funcionamiento acorde con la organización gubernativa.

En Santa Cruz

Bolsas vacías de yute nuevas Industria indú

- Disponemos en medida 102 cms. por 63 cms.

Especiales para Algodón, Maíz, Arroz, Soja, Maní, etc.

Comercializadora Cruceña Ltda. (COMCRU)

Buenos Aires 182 - Teléfono 2-4674.

Cobre, Zinc, Antimonio.

Compramos, en concentrados, puesto estación ferrocarril. Precios, análisis químicos, muestras, para firma contratos provisión permanente, enviar a CONSULTFINAN

Ayacucho 266, Casilla de correo 506, La Paz, Bolivia.

PISOPAK

IMPORTADORA FERNANDEZ CASILLA 5174

Jenaro Sanjines 439 Tel. 64529

Se sorteará una casa entre las socias de los "Centros de Madres" dependientes de la Junta Nacional de Acción Social

La Excelentísima señora Yolanda Prada de Banzer, Presidenta de la Junta Nacional de Acción Social, ha donado una casa ubicada en "Villa Adela", que será sorteada el próximo Lunes 26, entre las socias que componen los "Centros de Madres", dependientes de esa Junta.

Es un homenaje de la Primera Dama de la Nación, a las madres, en el día dedicado a ellas.

La Paz, Mayo de 1975

SILVANA

El reloj suizo de confianza

- Distribuidores para Bolivia
LA PRECISION
Casilla 589 Cochabamba

ROPA INTERIOR

B.V.D

PIJAMAS

Guia Profesional

Médicos

CONSULTORIO MEDICO
Edificio SOBIMA 3er. Piso Telf. 43441

DR. FRANKLIN LOMA RODRIGUEZ
Cirugia General - Especialidad Cardiovascular, Corazón - Arterias - Venas.
Atención : 17.00 a 19.00. Telf. Domicilio 28048.

DR. ANTONIO CANAVIRI BALCAZAR
Médico Anestesiólogo
Atención 14.30 - 17.00. Teléfono Domicilio 63526.

DR. ANTONIO MEJIA ESCALERA
CIRUJANO CANCEROLOGO ESPECIALIZADO EN FRANCIA
- TUMORES - Detección precoz, Mama, Tiroides, Piel, Tubo Digestivo, Genitales, Hematosarcoma - LINFOGRAFIA.
Consultorio Edif. cine Scala 7º piso teléfono 56686.
Horario 17.30 - 20.

DR. ALFREDO RAMIREZ T.
Cirujano Urólogo
Estudios Universidad de Chile. Especialista en Cirugía y Enfermedades de riñones, vejiga, próstata, genitales, infertilidad, venéreas.
Avenida Camacho 137 Teléfonos: 57219 - 64817.
Consultas 14 - 19.

DR. ANIBAL RIVERO DELFIN
MEDICO DE NIÑOS
Especializado en Londres Santiago de Chile, U.S.A.
Consultorio: Av. 16 de Julio 1456, Edif. Sobima, 3er, piso. Teléfono 55742.
Domicilio: Urbanización San Miguel J-26 - Teléfono 83629. Casilla 3601.

DRA RUTH MALDONADO BALLON
GINECOLOGIA OBSTETRICIA
Cirugia Tumores mamarios. Hemorragias. Esterilidad. Flujos vaginales anormales. Prenatal, Partos. Planificación Familiar.
CONSULTORIO: Mariscal Santa Cruz 1322. Teléfono 50040, tardes 13.30 - 17.00. Domicilio Teléfono 54564.

TRAUMATOLOGO ORTOPEDISTA
Dr. CARLOS MUÑOZ A.
Especialización Brasil - Europa
Atiende niños, y adultos. Fracturas - Rayos X - Cicatrices por quemaduras - Manos heridas. Consultorio Ayacucho 208, quinto piso 14-19 horas Sábados en la mañana. teléfonos 52265 domicilio 43075 - 20461.

DR. FELIX DELGADO M.
GASTROENTEROLOGO
Especializado en Buenos Aires- Argentina.
Enfermedades del esófago, estómago, intestinos, hígado, vesícula, vías biliares, páncreas, nutrición.
Consultorio: Edif. Petrolero, Av. 16 de Julio 1616, segundo piso. Teléfono Consultorio: 50461 - 53331 Teléfono Domicilio: 52673 - 29948. Atención a domicilio.

DR. JORGE LIENDO ROMERO
GINECOLOGO
Especialidad UNIVERSIDAD DE MEXICO. Enfermedades de la mujer, prenatal, PARTOS, esterilidad, CANCER.
CONSULTORIO: Ayacucho CINE SCALA 7º Piso - 15 a 19 horas. Tel. 56696.

DR. ALBERTO GUMIEL
Especialización en ESTADOS UNIDOS
Venéreas, Vías urinarias, enfermedades del trabajo, medicina legal, trastornos sexuales. Consultorio: Comercio 994 2º piso, teléfono 40263. Horario 17.30 - 20 hs.
Atiende horas especiales.

DR. FABIO PRADO BARRIENTOS
ENFERMEDADES DEL PIEL
Hospitales de Buenos Aires- San Pablo - Santiago de Chile. Eczemas - Alergias - Tiñas - Acné Consultorio Edificio Castilla 2do. piso, oficina 201 (Loayza 250) Teléfono 56641. Tardes.

DR. RICARDO CORDOVA CORE G.
Médico Psiquiatra
Especializado en Alemania. Atiende enfermedades mentales, transtornos de la infancia, tratamiento del alcoholismo.
Consultorio: Plaza del Estudiante 1931.
Teléfono 23073. Atiende de 14 y 30 a 18.

DR. LUIS SEA
MEDICINA INTERNA
Broncopulmonares. Tuberculosis, gastrointestinales. Venéreas en todas sus formas. Consultorio y domicilio Evaristo Valle 157 teléfono 42465. Atención de 3 a 7.

DR. JAIME MENDIETA S.
CIRUJANO UROLOGO
Universidad de México. Colegio Mexicano de Urología. Cirugía de riñones, próstata, genitales. Prostatectomía transuretral (RTU). Vasectomía. Circuncisión. Edificio Krsul 3er. piso. Tel. 42111 - 18-20. Domicilio Tel. 54459.

DRA. MARIA SILVIA ARAMAYO A.
ABOGADO
- Ex- Juez Instructor en lo Civil y Penal. Tramita personalmente asuntos Civiles, Penales y Tributarios.
BUFETE: Edificio Asbún (Nuevo) 4to. Piso. Oficina 403. Teléfono 23979.

Dr. JOSE GUTIERREZ MICHEL
CIRUGIA PLASTICA: Toda clase de defectos de la cara, y del cuerpo.
Traumatología: Fracturas luxaciones.
Consultorio Av. 16 de Julio Edificio Alameda 1er. Piso 17-18.30 Tel. 50820 Domicilio 27290 casilla 3775.

CENTRO MEDICO DE ESPECIALIDADES
Av. Mariscal Santa Cruz 1280 Tel. 52460

DR. GIOVANNI DAZA INOFUENTES
MEDICO DE NIÑOS
Especialidad Universidad de Chile. Recien Nacidos, control de Crecimiento y desarrollo Psicológico y motriz. Urgencias Tel. 40255

DR. OSCAR CLAVIJO FOSSATI
CIRUJANO CARDIO VASCULAR
Cirugía Torax. Corazón Arterias, venas Especialización Brasil Tel. 25907.

DR. OSCAR BARREDA BARRIENTOS
GINECOLOGO OBSTETRA
Esterilidad conyugal. Patología genital Tel. 20446

DR. JOSE FARFAN CARRASCO
CARDIOLOGO
Especialización Brasil, Argentina, Enfermedades del Corazón, Adultos, Niños Hipertensión arterial Electrocardiograma, Urgencias Tel. 58134

DRA. SONIA OCAMP BALLESTEROS
GINECOLOGIA OBSTETRICIA
Estudios Universitarios Brasil Especialización Médico Nacional Méxic
CONSULTORIO: A macho 1377 Edificio S piso Telef. 65409 - 43429 19.

DR. GUILLERMO SU TEJADA
CIRUJANO UROLO
Atiende enfermeda los riñones, próstata, genitales masculinos, v etc. Consultorio: Merc esq. Yanacocha Edif. A 4º piso Atención horas p.m.

Dr. ALBERTO MARI MEDICO CIRUJANO
Medicina interna Gastroenterología, es intestinos. apéndice, vesicula biliar, páncre Pastoreo de la nutrici
Consultorio Venezuela 3er. piso (Sobima) Altos O.K. de ho 17.
Teléfonos: Consultorio Domicilio

MARIO MENDEZ ELIAS
Especializad Neurocirugia, Suecia, terra, Holanda.
Enfermedades Cirug Cerebro, médula, ne traumatismos, cráneo brales - vertebrales - epil
Consultorio: Ed Venezuela Capitan Ravel primer piso, horas 16 y fonos 55446 - 82909.

RUBEN CASTELLANO ROJAS
MEDICO DE NIÑOS ESPECIALIZACIO ITALIA - FRANCIA.
CONSULTORIO: 2º Edificio Petrolero, 16 de 1616 de 14-16 horas. Tel
DOMICILIO: Ros Gutierrez 628. Tel.
DOMICILIO: Ros Gutierrez 628. Tel. 54413.
ATENCION DE GENCIAS

Notarios

GUALBERTO RODRIGU
NOTARIO DE FE PUBLIC
Asuntos del ramo, crituras protocolizacion testamentos, protestos, pode legalizaciones, apertura de hros., etc. SERIEDAD PU TUALIDAD. EFICIENC Dirección Mercado N°. Frente a Casa Grace. Tel. 29 Dom. 26072.

Abogados

ESTUDIO JURIDICO ECONOMICO DE CONSULTORIA
DOCTOR GONZALO ROMERO ALVAREZ GARCIA
DOCTOR HUGO DEL GRANADO ARZE
DOCTOR HUGO VERGARA ABOGADOS
Consultoria jurídico-económica permanente.
Constitución, asesoramiento, promoción y financiamiento de EMPRESAS INDUSTRIALES, BANCARIAS MINERAS y SOCIEDADES MERCANTILES.
Asuntos civiles y administrativos.
Juicios coactivos.
Trámites de radicatoria y nacionalización.
Redacción de contratos.
Representaciones.
Cobranzas en general.
Corresponsales en el interior y exterior del país.
Mercado 1115. Edificio "Guerrero" 5º piso. Oficina Casilla 7163. Teléfono Oficina 40503, Teléfonos domicilios 62095-24197-42136.

PRESENCIA

Director: Huáscar Cajías K.

Gerente: Armando Mariaca V.

YPFB y la exploración petrolífera

Una tarea fundamental de las empresas petrolíferas es la exploración en busca de nuevos yacimientos que les permitan conservar un mínimo de reservas; aunque las inversiones en este campo son cada vez más riesgosas, las necesidades crecientes de hidrocarburos y los precios óptimos determinan que los presupuestos para la exploración aumenten constantemente.

Antes de la nacionalización de Gulf Oil, lo que nuestra empresa estatal destinaba para el sector de la exploración eran cantidades reducidas, mínimas, que no guardaban ninguna relación con los gastos que realizaba la compañía privada. Expropiados los bienes de Gulf y sus reservas de gas natural y petróleo bajo el patrimonio de YPFB, podía esperarse una acción más dinámica de la empresa en procura de incrementar sus reservas. Sin embargo, no puede afirmarse que haya habido repuntes substanciales, descubrimientos importantes que hayan aumentado el volumen de gas o petróleo del que actualmente podemos disponer. Al contrario, los últimos informes proporcionados por el Plan Sectorial de inversiones para 1975 hablan de una peligrosa disminución de nuestras reservas, al ritmo del 7 por ciento anual a partir de 1970. Esto significaría, de mantenerse la actual situación, sin nuevos descubrimientos, que hacia fines de la próxima década podríamos encontrarnos sin petróleo y nuestro consumo interno tendría que depender de las importaciones. No es difícil darse cuenta del duro golpe que una situación así representaría para nuestra economía: no sólo dejaríamos de exportar petróleo y perderíamos valiosos ingresos que en estos momentos constituyen un saludable tónico para nuestro desarrollo económico, sino que tendríamos que gastar sumas importantes en comprar petróleo para nuestras necesidades internas.

En los dos últimos años, sin embargo, han surgido esperanzas con la venida de empresas extranjeras que empiezan a explorar nuestro territorio. Podría decirse, empero, que esas esperanzas estaban libradas mayormente a lo que aquellas empresas pudiesen descubrir, debido a las bajas inversiones de nuestra empresa estatal en el sector de exploración. Los trabajos que realizó la empresa en el Altiplano no alcanzaron éxito, pese a que en ellos se gastaron varios millones de dólares, gastos que, en la industria petrolera, no siempre traen los resultados que se esperan.

Sin embargo, el anuncio que se hace en ese mismo Plan Operativo de inversiones por más de 36 millones de dólares para prospección y exploración intensiva de áreas consideradas potencialmente petrolíferas, ha hecho aflorar nuevas esperanzas de que YPFB y el país, en consecuencia, no tendrán que estar pendientes sólo de los descubrimientos que pudiesen hacer las empresas extranjeras. Es casi imposible encontrar nuevos yacimientos con inversiones limitadas, como las ha tenido YPFB en los últimos años. En cambio, gastos como los anunciados permiten tener esperanzas más sólidas de que nuestra empresa sabrá responder al desafío que ahora se le presenta: o encuentra nuevas fuentes de petróleo y gas natural o estará bajo una peligrosa dependencia basada en descubrimientos hechos por las empresas que operan bajo la modalidad de los contratos de servicio.

Reglamentación de las contribuciones políticas

El caso de la Gulf ha suscitado debates en nuestro país acerca de lo que debe entenderse por contribución política y sus límites. El tema no es fácil ya que bajo esa designación pueden ocultarse auténticos sobornos -pago a cambio de beneficios-, exacciones de parte de funcionarios públicos, que aprovechan de su cargo para obligar a contribuciones en favor de personas o grupos, y misterios que cada uno puede interpretar como desee, pero que, de cualquier modo, concluyen desacreditando a las autoridades, a los partidos y a todos los políticos.

Queda claro que, en principio, esas contribuciones nada tienen de inmorales y revelan simplemente cuáles son las preferencias de cada uno. Es natural que entidades y personas hagan cuanto de legal esté en sus manos para que triunfe la tendencia o partido que mejor haya de representarlos o defender sus intereses. Eso se hace continuamente y no sólo a través de dinero, sino de esfuerzos, de trabajo gratuito, que manifestaciones, etc.

Sin embargo, la experiencia demuestra que aquello mismo que, en principio, no es ilegal ni censurable, puede deslizarse por terreno peligroso al menor descuido o exageración y crear compromisos que van más allá de lo que un político puede prometer o una autoridad debe cumplir. Al fin y al cabo, políticos y autoridades representan, en algún sentido, a todo un país y gobiernan en beneficio de él y no exclusivamente de tal o cual grupo.

Hay que evitar, por eso, todo lo que sea o parezca ser soborno, exacción, contribución misteriosa o malos manejos de los bienes que se recolectan.

Estos objetivos no pueden alcanzarse sino por medio de una legislación eficaz sobre contribuciones políticas, donde los alcances de ellas, los compromisos que pueden engendrar y el uso que se les debe dar se hallen claramente reglamentados. El peligro de que se contraigan, así sea tácitamente, convenios perjudiciales, la necesidad de que los votantes se hallen bien enterados de la compañía en que actúan y de la conducta de los jefes y partidos políticos, la necesidad de evitar que, al fin triunfe o pueda realizar una buena campaña electoral sólo los que tienen respaldo de entidades o personas económicamente poderosas -lo que convertiría a la democracia en una plutocracia-, la posibilidad de que los fondos sean empleados en fines que los contribuyentes no aprobarían, etc. han llevado a que las reglamentaciones legales se hayan tornado una necesidad y a que ellas sean cada vez más estrictas. Uno de los ejemplos clásicos a este respecto, lo ofrece Estados Unidos: investigaciones laterales, respecto al caso Watergate, y lo que actualmente ocurre con las declaraciones de los representantes de la Gulf, son pruebas de la rigidez con que se procede en el país del norte.

Algo semejante, decíamos, tiene que reglamentarse entre nosotros, sobre todo si se piensa, como se ha afirmado, que tarde o temprano los partidos políticos volverán a funcionar.

Esta legislación debe contener, entre otros puntos, los siguientes, por lo menos: (1) Disposiciones según las cuales todas las contribuciones deben ser públicas prohibiéndose aquellas de carácter reservado, que darían lugar a toda clase de suposiciones, frecuentemente bien fundadas; 2) reglamentación sobre el uso que debe darse a esos fondos, a fin de evitar que sean distraidos y que no cumplan los fines a los que se deben destinar, 3) prohibición de que las contribuciones sean obligatorias, pues eso constituye extorsión o exacción, según los casos (por lo tanto, no deberá presentarse nunca más la contribución, descontada por planilla, de los funcionarios públicos en favor de los partidos gobernantes, pues tal medida constituye un abuso, como más de una vez hemos dicho e implica el extraño reconocimiento a la teoría de que los puestos públicos son de los partidos y no del Estado, teoría que tantos males ha causado al país).

Es de elemental prudencia comenzar a considerar esta reglamentación, que nos librará de problemas internos y hasta internacionales y que funcionará en beneficio de la respetabilidad de los partidos.

Financiamiento externo y mercado de capitales

Por JOSE CRESPO GUTIERREZ

El fundamental problema que debemos resolver es el relativo a la forma en que habrá de desarrollarse la economía nacional en la presente gestión, y conforme a la todavía bonancible coyuntura de nuestro comercio exterior, pero que se ve disminuída y afectada por la tendencia a la baja en las cotizaciones de nuestras materias primas de exportación.

Para sortear la situación emergente de la restricción de exportaciones estañíferas se proyecta crear una reserva nacional del producto, que permita proseguir un normal trabajo en las minas y por extensión la consiguiente normalidad en las actividades generales del país.

Al mismo tiempo que creamos esta reserva nacional de estaño, que de momento sería transitoria, debemos acudir al endeudamiento externo e interno para rehabilitar nuestra infraestructura, especialmente la ferroviaria, y realizar proyectos de desarrollo en el marco de una programación socieconómica interna y también de base para satisfacer compromisos de integración continental.

Así planteado el problema a resolverse en lo que queda de la gestión presupuestaria de 1975, quedaría por resolverse la forma de endeudamiento que debemos aplicar, de acuerdo al principio financero de mundial aceptación y que se refiere a lograr altos índices de crecimiento económico mediante el buen uso de nuestros recursos propios internos que permiten recibir y aprovechar debidamente el financimaiento complementario externos que es el "elemento catalítico de la inversión y factor importante en el financiamiento del déficit en la balanza de pagos", pero, cuyo "monto es marginal en relación con el volúmen del ahorro local que nuestros países (latinoamericanos) destinan a la inversión".

En cuanto a financiar la reserva nacinal del estaño, disponemos del ahorro nacional más que suficiente, materializado en una emisión de bonos de absoluta aceptación en los mercados internacionales de capitales y que representarían sólidas inversiones para el Fondo Monetario Internacional y Banco Mundial (artífices del servicio del petróleo y de su reciclaje), así como de las principales fuentes de este mismo reciclaje petrolero, que busca afanosamente esta clase de privilegiadas inversiones para normalizar la situación monetaria mundial, de acuerdo a un leal entendimiento entre países industrializados y los que producen materias primas y que están todavía iniciando el proceso de su desarrollo, que es el clásico y típico caso nuestro.

"Nosotros vamos a cambiar el mundo", dijo el Presidente de Venezuela, Dr. Carlos Andrés Pérez, en entrevista concedia a "L'Express" de París, publicada el 10 de marzo último, poniendo énfasis en que:

"Si todos damos pruebas de imaginación, si nos entedemos para estabilizar a la vez los precios de materias primas y el valor de los capitales invertidos durante el tiempo necesario para la reorganización de la economía mundial , habremos ganado. Pero todos deben aprovechar igualmente".

Y comprendidos nosotros al emitir bonos de la Deuda Interna y de la Deuda Externa para contribuír a la estabilización de precios del estaño, del petróleo, del gas y de todas las materias primas que producimos para los países industrializados y para los que están en la dura etapa del desarrollo, concurriendo con nuestro supremo esfuerzo a esta reorganización de la economía mundial y de la cual no podemos quedar marginados.

Expresión fraternal de solidaridad internacional en el ámbito de la integración latinoamericana constituyó la "Declaración de Guayana" el 14 de diciembre de 1974, en los relevantes aspectos políticos y económicos de Venezuela para el financiamiento de proyectos de desarrollo de América Central por un monto de alrededor de 2 mil millones de dólares a realizarse en 6 años, a largos plazos no menores a 25 años, en forma concesionaria, por la peculiaridad de que parte del valor del petróleo recibido por ella, se mantenía depositado en los bancos centrales de los países beneficiarios y formando la Corporación Venezolana de Desarrollo, enlazada con los financiamientos del Banco Interamericano de Desarrollo (BID), del Banco Mundial y del Banco Centroamericano de Integración Económica, institución que emitió bonos adquiridos por el Fondo de Inversiones de Venezuela, sistema financiero que, a su vez, regula la oferta del café en el mercado mundial para "lograr precios justos y remunerativos".

Ahora, el sistema del reciclaje monetario petrolero, bien entendido, sería establecido por Venezuela en Bolivia, de acuerdo a la tesis preconizada por su primer mandatario Dr. Pérez, cumpliendo la orientación de su política internacional "dentro de un general reajuste de precios de materias primas, manufacturas y bienes de capital, en busca de un justo equilibrio en el intercambio". Y para facilitar en lo que a nosotros concierne, la consecuencia de estas altas finalidades en el plano mundial, nuestro Presidente, General Banzer, presentaría en las deliberaciones próximas para unir a nuestros pueblos de acuerdo al espíritu de la Declaración de Ayacucho. el financiamiento nacional correspondiente, expresión de nuestra soberanía y a través de nuestro propio Mercado de Capitales.

Si los proyectos de estudio del Bala, de la intensiva producción del trigo y agropecuaria en general y todos los ambiciosos proyectos relacionados en el Comunicado del General Rafael Alfonso Ravard de la Delegación venezolana, alcanzan inversiones de por lo menos 1.000 millones de dólares y para lo cual se establecería un banco venezolano en La Paz, esta substancial ayuda económica y financiera no podrá realizarse si no es en base al potencial de nuestro Mercado de Capitales que hoy dispone de un fondo de arranque superior a los 2 mil millones de pesos bolivianos ($us. 100 millones) canalizado por todo nuestro sistema bancario que debe ser habilitado para el objeto. Y esta habilitación de nuestros bancos que significa su virtual incorporación en el proceso de nuestro desarrollo en forma activa, se realizará siguiendo las buenas prácticas financieras venezolanas que han permitido a Venezuela capitalizar el producto de su excepcional riqueza petrolera hasta convertirla en exportador de capitales y miembro prominente del reciclaje monetario que sustenta hoy en día la economía mundial.

Cartas a PRESENCIA

Vivienda para beneméritos

- Señor Director:

- Es del domnio general la intensificación actual en la construcción de viviendas para los sectores más necesitados y de modestos recursos económicos, que van viendo cristalizados sus anhelos de poseer la vivienda propia.

Es muy palusible la orientación política y de cooperación efectiva que está dando el gobierno, en procura de dar solución a esta clase de problemas, que tanta repercusión tiene para las clases menos favorecidas por la fortuna. Cada día vemos extenderse más la construcción de viviendas en favor de diferentes sectores laborales, fabriles, mineros, petroleros, bancarios, magisterio y otros, que en gran parte ya son poseedores de un techo propio.

De consiguiente, este anhelo legítimo corresponde hacerlo efectivo muy justicieramente en favor de los Beneméritos de la Patria, que al presente están injustamente marginados, no obstante ser uno de los sectores que viene confrontando con mayor intensidad esta necesidad fundamental que es la vivienda propia, dadas sus precarias condiciones económicas, que apenas si pueden cubrir sus más premiosas necesidades.

Afortunadamente, el gobierno del General Banzer con una clara visión de gobernante justo y ecuánime, ha dado al problema habitacional bolivianao, toda la importancia y magnitud que tiene y que como todos sabemos requiere de soluciones positivas y acordes con el avance social de la época.

Estamos seguros y conscientes, que los buenos propósitos en que está inspirado el gobierno, alcance su realización y que en este campo, tanto como en otros órdenes de beneficio social, ha de cristalizarse en una realidad óptima y feliz. Pero que los Beneméritos de la Patria no sean jamás marginados de dichos beneficios a que justamente aspiran como buenos bolivianos que supieron cumplir con la Patria, tanto en la paz como en la guerra con entera fe y decisión.

(Fdo). Wenceslado Hurtado Moscoso.

El ferrocarril Sucre-Boyuibe y el proyecto Abapó-Izozog

Por JUAN ARCE MOSTAJO

Dos grandes obras nacionales y de verdadera complementación entre sí, serían las del ferrocarril Sucre-Boyuibe y el "Proyecto Abapó-Izozog".

La primera, como es sabido, está paralizada en Tarabuco; en cambio, la segunda es una promesa que se hace realidad.

Para demostrar esta nuestra aserción, debemos necesariamente, en breve síntesis, exponer en qué consiste este Proyecto Agropecuario. Fue ideado e iniciado por "Ingeniería Global Alemana" en 1963. Este estudio comprobó la factibilidad, la magnitud y la rentabilidad de la obra. Entonces, se solicitó a las Naciones Unidas su colaboración técnica. Una Msión de éstas creó "la Corporación Gestora del Proyecto Abapó-Izozog". Esta, a su vez, organizó una Estación Experimental Agropecuaria y con alcances agro-industriales para el futuro. La estación está dirigida y administrada por las Fuerzas Armadas de la Nación.

El Proyecto está localizado en el sud de Santa Cruz y abarca la llanura desde Abapó, en el río Grande, hasta los bañados del Izozog; de ahí el porqué de su nombre. Se le ha asignado un área de 725 mil hectáreas.

Tiene la región condiciones especiales de clima, subtropical, de aguas subterráneas y de embalse y tierras vírgenes. El ferrocarril Yacuiba-Santa Cruz bordea sus límites.

Actualmente, las experiencias realizadas con diversos cultivos están dando resultados insospechados en cantidad y calidad. Por ello, sus posibilidades futuras son de magnitud; y tanto es así, que una Misión de las Naciones Unidas y de la FAO, en su Informe, sugieren la presentación de solicitudes de inversión en "paquete" para este Proyecto. Se calcula que convertido el Proyecto en realidad, su producción anual alcanzaría a 98 millones de dólares, de los cuales la mayor parte sería excedente para exportación. (Datos tomados de "Presencia" y recogidos por periodistas en la misma zona del Proyecto).

Ahora bien, el ferrocarril Yacuiba-Santa Cruz que pasa por allí podría recoger esa producción y llevarla al Brasil y a la Argentina. Pero, todos sabemos que son naciones primordialmente agrícolas y ganaderas. Entonces, no habría mercado o se tendría mucha competencia. Los mercados de esta enorme producción están, pues, en la costa del Pacífico y en ultramar. Para llegar a ellos, el medio más económico es el ferrocarril; y éste no puede ser otro que el de Boyuibe a Sucre, que se enlaza con el de Santa Cruz cerca del mismo Proyecto Abapó-Izozog.

A esta producción exportable aún se podría añadir la de Villamontes y del mismo norte de Santa Cruz. El ferrocarril de esta ciudad tomaría esta carga hasta Boyuibe, donde pasaría sus bodegas al ferrocarril de Sucre, y éste continuaría por Potosí, Uyuni, Ollague y transbordaría para Antofagasta. Esta es la vía o la salida más apropiada y conveniente para la exportación agropecuaria y agroindustrial de todo el sudeste de la República.

Actualmente, por falta de esta vía, muchos productos de Santa Cruz para ser vendidos en ultramar y aún, en Australia y el Japón, salen en tren al Plata y a Santos y de estos puertos dan la vuelta por Africa. Si saliesen por el Pacífico, el viaje sería directo con gran ahorro de tiempo y de dinero. Además, el flete ferroviario quedaría en Bolivia y el control de la carga sería más efectivo.

He ahí otra razón fundamental para que se continúe con la construcción del ferrocarril Sucre-Boyuibe.

Moralidad administrativa y subdesarrollo, soborno y "contribuciones políticas"

Por RENE BALLIVIAN CALDERON

Este es el texto de dos editoriales orales que me fueron solicitados por Radio Progreso y que, dada la actualidad del tema, me permito someter a consideración de los lectores de PRESENCIA:

La pobreza, que es una de las características más palpables del subdesarrollo, induce a pensar que no acompaña a éste, por lo general, una acrisolada honradez en el manejo de la cosa pública. La experiencia, sin embargo, revela que esa correlación no es ni permanente ni necesaria. Conozco países pobres y honrados así como países ricos y corruptos. Bolivia se contó entre los primeros prácticamente desde su fundación hasta que, hace unos veintitres años, soplaron vientos de fronda que indujeron al aventurerismo y al oportunismo.

Las generalizaciones, sin embargo, no sólo son peligrosas sino injustas. En medio del desquicio, por fortuna, mantiénese inmaculado el recio temple de hombres fuertes y probos que se niegan a sucumbir, y en efecto no sucumben, así como en la límpida trayectoria de naciones austeras no faltan las ovejas negras o descarriadas. En Bolivia, en medio de aquellos avatares se han mantenido incólumnes ciudadanos patriotas y dignos.

La historia y el análisis de cualquier coyuntura reposa, empero, por fuerza, sobre los promedios, la generalidad, las corrientes prevalecientes y no sobre las excepciones que, según el decir popular, prueban la regla. En otras palabras, la excepción es la que pone de manifiesto, en nítido contraste, la tendencia histórica. Y esa tendencia es hoy en el mundo la de la inescrupulosidad en las fuentes del poder político. Obsérvase un descenso general en el nivel ético que induce a la reflexión y conturba el alma. ¿Es que en las nuevas promociones que hoy ocupan el escenario político las normas éticas que, en los que las antecedieron, tuvieron la fuerza de un mandato, han perdido su rigor? En suma, ¿es que se ha impuesto una diferente escala de valores? Lo evidente es que prevalece en el mundo, tanto en el capitalista como en el comunista, un crudo materialismo que a la par que histórico se está tornando histérico bajo las exigencias de una sociedad de consumo, y consumo conspícuo.

Las viejas oligarquías austeras han sido reemplazadas por un tropel de advenedizos, hijos de esa sociedad en la que el standard de vida ha reemplazado al standard de señorío y de felicidad. El resultado, inevitable y previsible, es un general declinar de la moral en la administración de los negocios públicos que alcanza por igual a naciones desarrolladas y subdesarrolladas, bien que la pobreza prevaleciente en estas últimas y la inestabilidad política que la acompaña, seguramente, estimula el ansia de enriquecimiento ilícito en los propicios recovecos del poder político.

Lo que el mundo de hoy exige, y lo vemos en todos los ámbitos del acontecer, es una nueva escala de valores sustentadora de una ética firmemente enraizada en la conciencia de los pueblos. En la ausencia de ella la coima seguirá inexorable el camino de su institucionalización en detrimento de la sociedad.

SOBORNOS Y CONTRIBUCIONES POLITICAS

En realidad, no siempre son sinónimos, al menos en la medida en la que la contribución política no lleve consigo una obligación, un compromiso, un entendido de que el partido político así favorecido ha de hacer o dejar de hacer algo que favorezca directamente y concretamente al contribuyente que le beneficia y sí sólo mantenerse fiel a los postulados que el partido proclama y en los que el contribuyente deposita su confianza y preferencias, trasuntan sus propias aspiraciones y creencias; en suma, lo proyectan. Hay, pues, en la contribución política algo de impersonal o supra-personal. Debe admitirse, sin embargo, que la contribución política venida de fuera del propio país puede asumir, y seguramente asume, implicaciones muy similares a las del soborno en las que las exigencias de reciprocidad de éste le confieren el carácter de un pacto contractual bilateral, aunque supra-personal, revestido, como es obvio, de todas las implicaciones inherentes al soborno.

El soborno es personal y directo; tiene por necesario objetivo e implicancia los de que el sobornado hará o dejará de hacer algo concreto y específico en favor del sobornante. No se trata, pues, de la defensa o de la impugnación de metas políticas, de postulados, en última instancia, de programas e ideales. Trátase, simple y llanamente, de la compra de una voluntad para colocarla al servicio de los propósitos de otra.

La diferencia es, pues, notoria. Los partidos políticos no son entidades de lucro; por lo general -y sobre todo en países pobres- carecen de recursos, de patrimonio y de fuentes de ingresos. Deben pues nutrirse, para sobrevivir, con los aportes de los simpatizantes con sus postulados, que pueden bien ser personas o entidades, instituciones o empresas. Esto es válido, cuando menos, en las sociedades democráticas en las que en la liza política esgrimen armas encontradas, tendencias y fuerzas. En los países totalitarios el problema queda resuelto al amparo de una omnímoda voluntad central en la que el Estado y el Partido se conjugan en una sola realidad, en un sólo ente, en una sola voluntad.

Es esta diferencia entre soborno y contribuciones políticas la circunstancia que explica el por qué de la connotación delictiva del primero y la legitimidad del segundo en la mayoría de las sociedades democráticas. En Estados Unidos se exige, sin embargo, al menos desde fecha reciente, que la contribución política sea dada a conocer por el contribuyente en forma pública y clara y no como pretendía, según fui informado, un embajador norteamericano, Ben Stephansky, que USAID otorgue un "crédito" de 3 millones de dólares a Y.P.F.B. para que, como "caja del partido" -según sus palabras- fuese no sé si en todo o en parte, trasladado al M.N.R. Ello, en vista de que en Bolivia, dada su pobreza, arguía el embajador, no existía la posibilidad de que ese partido -u otro alguno- obtuviese contribuciones políticas adecuadas a las exigencias de su supervivencia.

Tal es en mi modesto concepto, los alcances reales, de las actuales incidencias que concitan la atención pública.

Francia, EE.UU. y la electrónica

Por PAUL DUBOIS

Servicio Especial de Inter Press Service.

..PARIS, Mayo (IPS) - Francia estaba unida, en la gran compañía Unidata, a la Philips holandesa y a la Siemens alemana, mediante una de las creaciones "de gaullistas", la CII (Compagnie Internationales pour l'Informatique). Si bien esta compañía llenaba sus conspicuos déficits con las inyecciones de dinero público, ella era una de las representantes de la "grandeur", junto con "la force de frappe" (los disuasivos atómicos militares franceses) y con la aeronáutica militar. Por eso la decisión de Giscard D'Estaing de sacrificar esa alianza europea para subordinar la informática francesa a la norteamericana, fusionando la CII con la Honeywell-Bull, no solamente ha causado vivas reacciones en Francia misma (manifestaciones sindicales, interpelaciones parlamentarias, ataques en la prensa) sino que también ha dado un nuevo y rudo golpe a la "misión francesa" en Europa y en el mundo.

Para colmo, no es posible desligar una cosa de la otra: un diplomático holandés, por ejemplo, dijo que ahora Francia no podrá decir que es un acto "antieuropeo" la elección del avión norteamericano General Dynamic F-16 en vez del francés Mirage F1/M-53. La Dassault, en el campo de la aeronáutica, se encuentra en serias dificultades para mantener el ritmo de competencia en la tecnología avanzada, dado que ello exige una determinada magnitud de mercados y un apoyo tecnológico general (del que forma parte la propia informática), que Francia no tiene en la misma medida que los Estados Unidos.

A esto se agrega ahora el problema de la tecnología por excelencia, en la cual la independencia es vital para la gran industria y aún más vital para su aplicación en la cohetería nuclear y en los sistemas balísticos de defensa y ataque: el problema de la informática.

Es verdad que, mediante esta fusión, Francia crea el segundo grupo europeo en el campo de los computadores electrónicos, un grupo que es sólo inferior a la IBM, y que se coloca en primera línea en la competencia con este "monstruo" en todo el continente. Pero el hecho es que esta medida fue adoptada, según el gobierno, porque sus aliados europeos en Unidata eran también sus competidores y se lanzaban por su parte, a fusionar con los norteamericanos (lo cual, dicho sea de paso, muestra los límites reales y la debilidad del europeísmo frente a los norteamericanos). Nada puede impedir, por consiguiente, que la Siemens, por ejemplo, que con su control de la AEG-Telefunken en el campo de las grandes computadoras, ya hacía competencia a su "aliado" francés y no lo dejaba entrar en el mercado germano, con mucho el principal de Europa, se lance ahora acuerdos similares a los de la CII, pero con la competencia, posiblemente con Univac.

El acuerdo es el siguiente: el Estado y la compañía general de electricidad (francesa) comprarán a Honeywell el 19 por ciento de las acciones Honeywell-Bull (por valor de 50 millones de dólares). Esta participación será aportada a la Compagnie Des Machines Bull, que ya tiene el 34 por ciento de las acciones de Honeywell-Bull y la CII se fusionará con esta última en una nueva compañía - la Compagnie Internationale pour l'Informatique (CII-HB)- y el 53 por ciento de las acciones de esa nueva compañía estará en manos de la Bull (en la cual el Estado y el grupo CGE tendrán cada uno el 17 por ciento de las acciones), mientras la Honeywell tendrá sólo el 47 por ciento de esa nueva compañía; se creará, además, una nueva compañía, animada por el grupo Thomson, que tendrá a su cargo sobre todo las actividades militares.

Si bien, la nueva compañía estará, según el gobierno, de mantener la cooperación técnica con Unidata, resulta muy probable que los holandeses y los alemanes vean su creación como un ataque directo, como un acto hostil.

Además, si bien el gobierno asegura que ha hecho francesa una sociedad que no lo era, también es evidente que ella no es sino "la filial de una filial" norteamericana, porque el verdadero control y los planes dependen ahora de Estados Unidos. Por su parte, el argumento de que este acuerdo permite abrir el mercado norteamericano a la tecnología francesa, peca por dos omisiones: por un lado, en realidad es Honeywell quien consigue el rico mercado estatal francés, además de dinero, apoyo financiero y de una situación de casi monopolio. Por otro lado, ¿quién tendrá el poder tecnológico, quién decidirá qué producir, cómo, cuándo? ¿Quién hará la investigación en materia tecnológica? ¿Se hará en Estados Unidos o en Francia o en ambos países simultáneamente, aún a costo de desperdiciar esfuerzos encareciendo la investigación? Además, ya que Honeywell Bull es sólo una pequeña parte de la Honeywell, ¿quién garantiza que, por razones comerciales o políticas, Honeywell no decida liquidarla, dejando así en el embarazo a toda la informática francesa, y a la tecnología balística que de ella depende y que es la base de la independencia militar de Francia?

Es evidente que la exportación de tecnología es exportación de ideología, y la industria del armamento, que es uno de los rubros principales de la exportación francesa, es vital desde el punto de vista de su política, de su rol mundial, de sus aspiraciones de potencia en Europa y en el campo internacional. Una dependencia tan estrecha en este terreno, con sus repercusiones también en el campo industrial y en el de la aeronáutica, ¿no reduce de repente a Francia a un rol definitivamente secundario?

Todos estos interrogantes se los plantea no solamente la izquierda, en cuyo programa estaba la nacionalización de la informática y de la aeronáutica y el control sobre la force de frappe, sino que ellos surgen también en sectores gaullistas, que ven en esta medida de Giscard una abierta ruptura con el nacionalismo del viejo general. Como cuando el escándalo del petróleo, cuando las grandes compañías internacionales, con complicidades oficiales, saboteaban al Estado y a las compañías y la economía francesa, como cuando el escándalo de la aeronáutica, que vio a un ex jefe de estado mayor de la aeronáutica francesa hacer la propaganda de los aviones norteamericanos y trabajar para ellos, inclusive clandestinamente, aprovechando de su cargo y de su banca de diputado, ahora también la mayoría gubernamental está dividida y, lo que es peor, enfrentada al sentimiento nacionalista. Y eso en Francia siempre ha sido grave.

NOTICIA DE PERFIL

Nuevo tipo de ayuda americana

Como mucha gente habrá podido apreciar, todo este affaire de la Gulf y las sindicaciones de sus directivos han removido el ambiente político y han descompuesto las condiciones bajo las cuales varios países se desenvolvían en ambientes más o menos tranquilos. Todo este merengue favorece indirectamente a las fuerzas extremistas que han dado muestras de que saben moverse. Así lo entiende la Célula Churubamba de un partido de extrema izquierda que ha dirigido la siguiente carta de agradecimiento al Presidente del Senado de los Estados Unidos por este nuevo tipo de ayuda americana.

*****

Señor Presidente del Senado de EE.UU.

Esperamos que al recibir esta carta se encuentre bien de salud en compañía de sus Senadores y de sus Comisiones. Nosotros nos encontramos bien, luchando siempre por destruir este sistema capitalista que no nos gusta.

Hablándole con sinceridad debemos decirle que este último tiempo nuestras actividades andaban un poco lánguidas porque en nuestro país la gente se hallaba saturada de partidos políticos y de líos políticos, tanto que cuando el gobierno dictó vacaciones para todos los Partidos, la mayor parte de este país respiró hondo y nadie derramó una sola lágrima.

Por otra parte, debemos reconocer que el Gobierno tomó en serio esto de sacar al país del atraso en que vivíamos (pese a la ayuda americana de tantos años) y se empezaron a realizar obras que hasta los ciegos tuvieron que verlas: escuelas, caminos importantes, aeropuertos, comunicaciones, obras deportivas, nuevas industrias, nuevos renglones de exportación y muchas otras cosas que se comenzaron a trabajar en forma conjunta con las inversiones privadas nacionales y extranjeras. Naturalmente, todo esto no nos servía para nuestro esquema de lucha que prefiere el atraso y el hambre como ambiente natural de trabajo político.

Pero he aquí que, sin pensarlo ni soñarlo, nos encontramos con una nueva ayuda americana que nos viene de perilla para nustros trabajos. Y nos ha venido (seguramente usted no lo sabe) desde el propio Senado Norteamericano cuando una Comisión senatorial consiguió que el Presidente de la Gulf Oil Company declarara que había sobornado a políticos del pasado en mi país, con lo cual se demuestra la inmoralidad de las compañías americanas y del sistema mismo y la de estos políticos a los que todavía no se ha individualizado.

Esto nos ha servido de maravilla, no sólo para nuestro Partido de extrema izquierda, sino para todos los grupos extremistas que sin buscarla, nos hemos encontrado con una magnífica bandera para agitar el ambiente y sobre todo para convencer a mucha gente que el sistema capitalista es corrompido y que por lo tanto hay que luchar por la imposición de un sistema nuevo y que no es otro que el comunismo.

Le prometemos que seguiremos trabajando muy bien con esta nueva ayuda americana. Le rogamos presentar nuestros saludos a los miembros de la Comisión del Senado que ahora nos son muy simpáticos y si alguna vez lo ve también al señor Dorsey, Presidente de la compañía Petrolera mencionada. Ojalá que esta ayuda se repita a menudo. Firma: La Directiva.

Por la copia:

PAULOVICH

La Universidad y los "programas de población"

Movimiento-Familiar Cristiano

-No hay claridad en cuanto a lo que la Universidad pueda decir frente a los "programas de población". Es que la universidad es "universalidad" y por eso conoce, recibe o rechaza las doctrinas, las exposiciones, amasa la ciencia, desarrolla la tecnología y en general hace prosperar las ideas. Lo cierto es que una Universidad determinada y ubicada en un medio también se define y asume sus responsabilidades sociales, de acuerdo a los requerimientos de su nación.

Entonces, no podemos uniformar el criterio universitario ni siquiera en regiones, ni aun en naciones, precisamente por el principio de universalidad. Lo que sí es exigible es que la Universidad capte los valores morales, las necesidades nacionales y adopte una política adecuada a su pueblo. En el caso de Bolivia, se habla de la Universidad Boliviana como "unidad" a pesar de su diversidad. Esa unidad tiene que darse en el entendido de que hay una sola meta: el saber. Pero un saber condicionado a nuestras realidades.

Los "programas de población" tienen que ser conocidos en las universidades como una realidad que es vigente en todo el mundo, como medio de limitar el crecimiento de las poblaciones, o sea en un sentido práctico controlar la natalidad. Empero, el discernimiento -en consonancia con nuestras realidades- obliga a adoptar una política nacional al respecto . Hasta ahora las denuncias, en sentido de que en algunas facultades de medicina se ejercita (teoría y práctica) maneras de control de la natalidad, han recibido el rechazo de determinadas autoridades universitarias. Sin embargo, hasta donde se sabe, una política al respecto no ha sido acordada por las universidades de la nación.

En cambio, en algunos países, las universidades ya han considerado el tema a su más alto nivel. Es mejor ilustrar con algún ejemplo: La Universidad de San Carlos de Guatemala, la mayor de ese país, con más de 20 mil alumnaos, a principios de enero señalaba "que la posición de la Universidad ha sido de rechazo a toda medida de control de la natalidad y de planificación familiar, por considerar que tales políticas de población tienen como objetivo el mantenimiento del atraso y la miseria de la población campesina". Luego dio a conocer "actividades ilegales" de alfunas entidades como la Asociación de Probienestar de la Familia (APROFAM) por su actividad "al distribuir masivamente anticonceptivos y esterilizantes en hospitales y consultorios estatales y privados, con la anuencia del Ministerio de Salud Pública".

La actitud de las autoridades de la Universidad de San Carlos de Guatemala se asemeja un tanto a las aparecidas en Bolivia. Luego las declaraciones de entidades y autoridades colocándose en contra de actividades similares. Sin embargo, auscultando el ambiente hay escepticismo y la incredulidad cunde al conocerse que los intereses que se imponen de fuera y de dentro del país no permiten a las autoridades adoptar medidas definidas, efectivas y valientes al respecto.

La personalidad de las naciones se las demuestra no solamente en las palabras unas veces altisonantes sino fundamentalmente en los hechos . Toda expresión teorética es valedera en cuanto es realizable.

La Embajada Americana entregó fondos para mercado de Punata

COCHABAMBA, 22 (PRESENCIA).- El Embajador de los Estados Unidos de Norteamérica, William Stedman, obsequió a Punata la suma de 75 mil pesos, como capital de arranque para la construcción de un mercado de ferias que se construirá en esa población. La donación se entregó a las autoridades y dirigentes cívicos de la Villa.

El Embajador Stedman señaló que sentía una gran satisfacción por colaborar en la ejecución de trabajos que beneficiarán a los sectores más pobladas. El diplomático visitante realizó visitas de cortesía al Prefecto del Departamento, Milivoy Eterovic, posteriormente el Alcalde Municipal, Humberto Coronel Rivas y finalmente el Comandante de la Septima División, Gral. Hugo Céspedes Espinoza.

Según William Stedman, existen algunos proyectos que expuso brevemente al Alcalde Municipal y uno de ellos se refiere a la sustitución de los cultivos de la coca, por otros que puedan brindar una mayor rentabilidad a los agricultores. Indicó además que este proyecto podría efectivizarse, porque estaba convencido de que en Bolivia existía predisposición especial para dar un nuevo giro en el cultivo de la coca y que existían los fondos adecuados para un financiamiento que permita realizar este trabajo, que es de importante ayuda para los colonizadores que se van acentuando en la inmensa zona del chapare.

Dijo que también cooperará en otros proyectos y que su deseo es volver a Cochabamba para emprender una larga travesía por los ríos más importantes del país y llegar a la frontera con el Brasil. Un mayor conocimiento de Bolivia, señaló, me permitirá trabajar mejor por las relaciones de nuestros dos países.

Se cumplirá el martes homenaje a las Heroínas de la Coronilla

COCHABAMBA, 22 (PRESENCIA).- La Jefatura del Distrito Escolar hizo conocer el programa general a que se sujetarán los festejos del "Día de la Madre".

De acuerdo a la instrucción impartida, se ha dispuesto que en todos los establecimientos educacionales se efectúen actos cívicos, los días 25 - 26 y 27 de Mayo.

ROMERIA A LA CORONILLA

El próximo Martes 27 de Mayo, se realizará la Romería Cívica a la Coronilla, para rendir homenaje a las Heroínas. A este acto, concurrirán la totalidad de los establecimientos de Nivel Medio, Comercial y Profesional. La concentración se efectuará en la plataforma del Monumento a las Heroínas, oportunidad en la que se entonarán los Himnos Nacional y a las Heroínas de la Coronilla, finalizando con el Himno a la Madre.

PORTALES DONO TEXTOS A NORMALES RURALES.

Aproximadamente a ciento cincuenta textos de lectura fueron donados por ejecutivos del Centro Cultural Portales a la normales rurales Ismael Montes de Vacas y Manuel Ascencio Villarroel de Paracaya. Esta donación ha sido bien recibida por los maestros rurales, quienes de esta manera realizarán un mejor trabajo, en beneficio de la niñez campesina.

Se ha convocado a los maestros rurales, a la presentación de sus expedientes para asistir a los nuevos Cursos del Instituto Superior de Educación Rural que trabaja en Tarija.

Las becas tendrán una duración de cinco a seis meses y los trabajos de calificación de expedientes, para el distrito de Cochabamba, comprenderá únicamente 20 becas.

Prefecto potosino visitó una cooperativa minera

POTOSI, 22 (PRESENCIA).- El Prefecto del Departamento, el pasado 20 visitó la Cooperativa Minera de San Felipe de Colavi, a 60 Kms. de esta ciudad.

El Tcnl. Walter Caussin Frontaura, según el boletín prefectural, viajó a dicha cooperativa con el propósito de enterarse de sus necesidades y conocer las condiciones de trabajo en que se desenvuelven.

El Corregidor de Colavi, Alfredo Mercado, dio la bienvenida a la autoridad prefectural, expresando que su visita es un aliento y que las cooperativas mineras constituyen una contribución importante al desarrollo patrio.

"Quiero expresarles mi saludo y quiero estrecharles la mano, como un amigo que está dispuesto a cooperarlos, porque esa es la línea de gobierno del Presidente de la República", dijo el Prefecto Coussin Frontaura.

La Cooperativa de Colavi es una antigua explotación minera, en las proximidades de la Villa Imperial, encontrándose también en sus alrededores el centro minero de Canutillos.

Nuevo vigor para Hombres

Hombres preadpuados por conservarse jóvenes y retardar su vejez, han encontrado en las grageas OPOVITAM su gran remedio para mantener o mejorar su VIGOR SEXUAL y para seguir virilmente activos como en años atrás. OPOVITAM es muy eficaz en casos de DEBILIDAD SEXUAL, DECAIMIENTO GENERAL, FALTA DE MEMORIA, Y CANSANCIO MENTAL. Vuelva a sentirse joven y animado como antes . . . Refuerce su Vigor Varonil . . . Pida en Farmacias

OPOVITAM PARA HOMBRES

(FABRICADO EN ESTADOS UNIDOS)

NOTIFICACION A: MIRIAM CAMPERO LOBATON y ENRIQUE MONASTERIOS L.

Edicto

El Dr. Carlos Deheza Espinoza, Juez Tercero de Partido en lo Civil de la Capital, etc.

Por el presente edicto, notifica, cita, llama y emplaza a: MIRIAM CAMPERO LOBATON Y ENRIQUE MONASTERIOS L., para que por si o mediante apoderado asuman defensa dentro del juicio ejecutivo seguido por el BANCO DEL ESTADO, antes Departamento Bancario del Banco Central de Bolivia, sobre cobro de pesos; contra los citados deudores, a cuyo fin se transcriben los siguientes recaudos: MEMORIAL DE FOJAS CATORCE.- Señor Juez de Partido en lo Civil.-Se adjunte a sus antecedentes.-Otrosí.- Pide se anmbie auto de solvendo.-Otrosí 2º.- Retención de fondos.- Otrosí 3º.- Notificación por edictos.-FERNANDO TORREZ CHAVARRIA, por el BANCO DEL ESTADO, antes Departamento Bancario del BANCO CENTRAL DE BOLIVIA, dentro del juicio ejecutivo seguido contra MIRIAM CAMPERO LOBATON y ENRIQUE MONASTERIOS L., sobre cobro de pesos a Ud. con el debido respeto digo: --Solicito a su autoridad se sirva ordenar se adjunte a sus antecedentes el edicto publicado en el periódico "El Diario" de fecha 15 de Diciembre de 1973 y que me permito acompañar.--Otrosí.- Habiéndose dado cumplimiento a lo dispuesto por el Art. 81 del Código Mercantil, pido a su digna autoridad se sirva ampliar el auto de solvendo contra el girador y endosante de la letra de cambio de fs. 1 Sr. ENRIQUE MONASTERIOS L., ordenándole que dé y pague al BANCO DEL ESTADO, en el término de tercero día la suma de QUINCE MIL PESOS BOLIVIANOS ($b. 15.000.-) más intereses legales, gastos y costas del juicio. Sin perjuicio se libre mandamiento de embargo contra los bienes propios de los ejecutados, todo de conformidad a los Arts. 437 y 438 del Procedimiento Civil.-Otrosí 2º.- Se oficie a los Bancos de la localidad, a objeto de que retengan los fondos o valores que tuvieran los ejecutados por cualquier concepto hasta cubrir el monto total de la ejecución, más intereses, gastos y costas del juicio.- Otrosí 3º.- Como de los demandados no se conocen sus domicilios ni paraderos, según consta por las representaciones que cursan en obrados, por lo que solicito a Ud. se sirva ordenar se notifique con el presente memorial y auto que le siga mediante edicto publicado en la prensa local de conformidad al Art. 141 del Pdto. Civil.- Será justicia, etc.- La Paz, 3 de Enero de 1974.- Fdo. Santiago Mollinedo Q.- Abogado.- Fdo.- Fernando Torrez Ch.- AUTO DE FOJAS QUINCE.- Un sello del Juzgado.- A, 5 de Enero de 1974.- Adjúntese a sus antecedentes.- Al otrosí.- Vistos: Se amplía el auto de solvendo contra el Sr. Enrique Monasterios girador y endosante de la letra de cambio de fs. 1a. debiendo pagar en el término de tercero día de su notificación personal la suma de $b. 15.000.- mas intereses legales, gastos y costas del juicio, sin perjuicio trábese embargo de sus bienes propios todo de conformidad a lo dispuesto por los Arts. 437 y 438 del Pdto. Civil.- Al otrosí 2º Ofíciese al fin solicitado.-Al otrosí 3º.- Previamente represente el Sr. Oficial de diligencias del Juzgado y la Policía Judicial.- Fdo. Dr. Carlos Deheza Espinoza.- Juez 3ro. de Partido en lo Civil.- Ante mí: Victor E. Vargas Cueto.- Secretario del Juzgado 3ro. de Partido en lo Civil.- AUTO DE FOJAS DIESCISEIS VUELTA.- Un sello del Juzgado.- A 12 de marzo de 1975.- Vistos: En mérito a las representaciones del Sr. Oficial de Diligencias y de la Policia Judicial notifíquese mediante edictos publicados en la prensa local a Miriam Campero Lobatón y Enrique Monasterios de conformidad a los Arts. 141 del Pdto. Civil.- Fdo.- Dr. Carlos Deheza Espinoza.- Juez 3ro. de Partido en lo Civil.- Ante Mí:- Victor E. Vargas Cueto.- Secretario del Juzgado 3ro. de Partido en lo Civil.

Es librado en la ciudad de La Paz, a los veinte días del mes de Mayo de mil novecientos setenta y cinco años.

P.O. del Sr. J.3ro. de P. en lo C.

JOHNNY A. BURGOA
Secretario del Juzgado 4to. por el 3º Partido en lo Civil.

ESCUELA EN MERKE ACHACACHI.- El Servicio de Desarrollo de la Comunidad inauguró ayer, una escuela de tres aulas, secretaría y dirección en la localidad de Merke Achacachi, Provincia Los Andes. El costo de la obra es de 150 mil pesos bolivianos y fue realizada con aportes campesinos y de Desarrollo de la Comunidad. En la fotografía, la parte superior de la escuela.

Esperan en Sucre la visita de varios presidentes extranjeros

SUCRE, 20 (PRESENCIA).- Existe la posibilidad de recibir en Sucre a varios Mandatarios de los países Latinoamericanos, que llegarían para las celebraciones del Sesquicentenario de la República.

Un personero del Comité Departamental del Sesquicentenario informó que entre los posibles visitantes figuran los Presidentes de Argentina, Brasil, Colombia, Chile, Ecuador, Filipinas, Panamá, Paraguay Perú y Uruguay.

El Mandatario de Venezuela Carlos Andrés Pérez, oficializó su llegada y en la oportunidad procederá a la entrega de una réplica de la estatua ecuestre del Vencedor de Ayacucho.

Ningún otro dignatario de Estado ha hecho conocer aún su decisión de visitar Bolivia para el 6 de agosto. Sin embargo, los preparativos tienen en cuenta esta probabilidad.

Durante su última permanencia en Sucre, los encargados de protocolo de la Presidencia de la República, concretaron nuevos detalles relativos a los actos que se cumplirán los primeros días de agosto y que culminarán con la llegada del Gral. Banzer y otras personalidades del Continente, el 6 de agosto.

Aún sin considerar la llegada de otros Presidentes, se tiene previsto el arribo de los representantes de 10 países, y de miembros de las Fuerzas Armadas de aquellos.

Estiman los organizadores que el número de visitantes sobrepasará los doscientos.

Un documento importante, al que se denominará "Declaración de Chuquisaca", se suscribirá en la oportunidad. El proyecto respectivo esta siendo enviado a las Cancillerías de los diferentes países.

Se volvió a mencionar que el 6 de agosto se cumplirán tres actos principales. El Te Deum en la Catedral Metropolitana, la Sesión en la Casa de la Libertad y la recepción de gala en el Palacio de Gobierno.

A mediodia, se tendrá un almuerzo campestre en los terrenos que circundan el Palacio de La Glorieta.

Universidad Boliviana

Universidad Mayor de San Andrés

DIVISION DE EXTENSION UNIVERSITARIA

CURSILLO DE ESMALTE DE METALES

R.R.P.P. Nº 379

Participantes: Podrán Participar todas las personas interesadas.- Duración: Del 26 de Mayo al 27 de Junio.- Horario Lunes, Miércoles y viernes de 18.00 a 20.00.- Profesor Lic. Ofelia Grandi Vargas.- Local: Departamento de Artes Plásticos (Patio posterior del Monoblock), Número de Inscritos: El cursillo se dará con un número mínimo de 20 personas y máximo de 40, Matricula $b. 40. El material de trabajo será proporcionado por cada alumno.- Inscripciones a partir de la fecha en la Caja de recaudaciones de la UMSA (Planta baja de Monoblock).- Certificado: Se otorgará certificado de asistencia.- Informes: División de Extensión Universitaria (1er. piso del Monoblock).

La Paz, Mayo de 1975

Vº.Bº. Lic. Carlos Aguirre, Secretario General UMSA.

Dr. Alcides Parejas Moreno Director de Extensión Universitaria.

Visitaron Trinidad vecinos de lejana población del Beni

TRINIDAD, 21 (PRESENCIA).- Los dirigentes de la alejada localidad de Santa Rosa del río Isiboro, Diego Yuco, Froilán Cuevas y Justino Moye, recibieron del Comité de Obras Públicas y Desarrollo del Beni material de construcción para la conclusión del local de su escuela como también útiles escolares.

Estuvieron en el Comité Cívico del Beni y la entidad los puso en contacto con las autoridades locales, con las que charlaron y recibieron la cooperación necesaria.

Santa Rosa, un poblado asentado sobre las riberas del Isiboro, tiene en su seno a varias familias nativas, de la nación de los Mojos o trinitarios. Allí, alejados de los avances de la civilización, perviven con el esfuerzo propio en un chacarismo incipiente y destartalado que apenas abastece lo suficiente para la subsistencia. A ellos llegan los comerciantes con las ansias de sacar las mejores ventajas, aprovechando la ingenuidad y la bondad de esta raza que todavía sigue en la más exigente disciplina de los hermanos de la Compañía de Jesús.

"No cazamos ya, dice uno de ellos, cuesta mucho. Para conseguir una pieza a veces hay que estar tres días en el monte".

Tardan 4 o cinco días en llegar hasta Trinidad y 7 o más en regresar. Algunas veces, aprovechan de la buena disposición de una embarcación a motor, pero su estadía corre por cuenta propia.

Hace más de un año, los visitó una comisión de reforma Agraria y les asignó parcelas en forma comunitaria, pero no han seguido las gestiones por la falta de recursos y pretenden tornar a la terminación escuela, para poner en ord títulos de sus propiedades

Departamento

Se precisa departamento, durant tres meses, con dos dormitorios dependencias. Ubicado en zona res dencial. Se pagan alquileres por ad lantado.
REFERENCIAS: Teléfono 25520.

Al magisterio pasivo de Bolivia

Los Coordinadores Nacionales y lo Representantes Departamentales del Magisteri Pasivo de la República, ante las insólita declaraciones del Director Ejecutivo de la Caj Complementaria de Seguridad Social de Magisterio Fiscal, en la conferencia de prensa lle vada a cabo el 21 último, hacer conocer su más enérgica protesta por el trato despectivo que dá a los viejos servidores de la enseñanza, en los justo e irrenunciables planteamientos de un reajuste de nivelación de renta.

Además, en la entrevista de los Coordinadores con el Consejo Directivo de dicho organismo, jamás se habló de un porcentaje definido del 10% u otro, resolviendo pasar, dicha solicitud a estudio financiero para su definitiva solución.

En consecuencia piden:

1º.- Una aclaración concreta del H. Consejo Directivo de la CCSSMF, sobre si el porcentaje mencionado fue aprobado en sesión y autorizado para su divulgación por la prensa local.

2º.- Rechazar airadamente la ignominiosa y arbitraria dádiva que pretende otorgar al magisterio pasivo el Director Ejecutivo por ser ofensiva a se dignidad de educadores.

3º.- Solidarizarse con la valiente actitud de su Representante en la CCSSMF, que en sesión de Directorio no aceptó el porcentaje ofrecido del 10% e instruirle para que el Directorio reitere su protesta por las referidas declaraciones, ratificando los términos del Comunicado de fecha 21 del presente mes.

4º.- Solicitar fraternalmente, a los Representantes del Magisterio Urbano y Rural su pronunciamiento que por solidaridad profesional les corresponde, en defensa de los derechos de los maestros pasivos.

La Paz, 23 de Mayo de 1975

LOS COORDINADORES NACIONALES

Economista

Se requiere los servicios de un Economista para trabajo importante con experiencia mínima de cuatro años en el area de Investigación de Mercados y Análisis Económico-Financiero de Proyectos.

Los interesados pueden enviar sus solicitudes y Curriculum Vitae, detallado a casilla 6006 La Paz.

Empresa Nacional de Ferrocarriles

SEGUNDO LLAMAMIENTO

CONVOCATORIA A PROPUESTAS V. 1/75

VESTUARIO GESTION 1975

Se invita a los señores Industriales y Comerciantes del país, presentar ofertas para la provisión de la siguiente ropa de trabajo:

1.500 Mts. Casimir Nacional, color plomo marengo.
900 Mts. Casimir Nacional, color azul
1.000 Pzas. Sacos-Abrigos de paño azul con medio forro y cinturón con hebilla.
700 Pares Guantes de cuero para trabajo
200 Mts. Lona Nacional de 12 onzas
50 Pares Guantes de goma
30 Pzas. Mandiles de goma.

El Pliego de Condiciones Generales y Especificaciones, se encuentra a disposición de los interesados en la Secretaría de la Gerencia General, 2do. Piso del edificio Estación Central, donde se recibirán las propuestas en sobre cerrado y lacrado, con todos los requisitos de Ley, hasta horas 17.00 del día 30 de Mayo de 1975.

La Paz, 22 de Mayo de 1975

LA GERENCIA ADMINISTRATIVA

Empresa Nacional de Ferrocarriles

CONVOCATORIA A PROPUESTAS Nº P. 3/75
MERCADERIAS EN CONSIGNACION PARA PULPERIAS

Se invita a los señores Industriales y Comerciantes del país, que tengan interés en proveer Mercaderías en consignación destinadas a nuestras Pulperías, pasar a recoger el Pliego de Condiciones Generales que se encuentran a disposición de los interesados en las Oficinas de Gerencia Administrativa, Av. Vásquez Para (ex-FF.CC. La Paz-Beni) Teléf. 42679, casilla Nº 428 La Paz.

Las propuestas deberán presentarse con todos los requisitos exigidos en el Pliego de Condiciones hasta horas 17.00 del día 30 del mes en curso.

La Paz, 23 de Mayo de 1975

GERENCIA ADMINISTRATIVA

Empresa Nacional de Ferrocarriles

SEGUNDO LLAMAMIENTO

CONVOCATORIA A PROPUESTAS Nº 1 1/75
PROVISION DIEZ UNIDADES DE COMPRESORAS PARA FERROBUSES

Se invita a las casas importadoras interesadas, presentar sus propuestas para la provisión de 10 unidades Compresoras para Ferrobuses.

Los Pliegos de Condiciones Generales y de Especificaciones Técnicas serán proporcionados a los interesados, en la Secretaría de la Gerencia de Inversiones, 2do. Piso del Edificio Estación Central, donde se recibirán las propuestas con todos los requisitos legales hasta horas 17.00 del día 5 de junio del presente año.

La Paz, 22 de Mayo de 1975

LA GERENCIA GENERAL

27 de MAYO ?

Pink Petals de LANDER

el obsequio que alegrará... a Mamá

La locion de manos con lanolina que viene en dos fragancias

PINK PETALS de LANDER

como oferta especial para el dia de la Madre !!

Lleva un dispensador incorporado para un manejo mas comodo y pràctico.

Publicación pedida

Niño con quemaduras será rehabilitado

Un humilde niño de 9 años que sufrió graves quemaduras en la parte inferior del rostro, habiéndolo deformado completamente, será objeto de un tratamiento especial para su rehabilitación, mediante una intervención maxilo-facial a cargo de especialistas médicos bolivianos.

De la curación del menor, se hará cargo en cuanto a su costo se refiere, la Junta Nacional de Desarrollo Social, dependiente de la Presidencia de la República, por instrucciones concretas de la Primera Dama de la Nación, Dña Yolanda Prada de Banzer, quien, patentizando su alto espíritu de solidaridad ante el dolor humano y su sensibilidad maternal, hará que un niño vuelva a la normalidad para ser un ciudadano que sirva a su Patria y a la sociedad.

El menor, Alberto Fernández, hijo de una humilde mujer que trabaja en calidad de cocinera del Batallón de Guardias de la Dirección General de Tránsito, también ha sido objeto de obsequio por parte de la Sra. de Banzer, consistentes en ropa y otros enseres de uso perentorio.

Ministerio de Asuntos Campesinos y Agropecuarios

CONVOCATORIA A PROPUESTAS

En virtud de la autorización inserta en la Resolución Ministerial Nº 135/75, la Dirección General Administrativa y la Dirección de Investigaciones y Extensión Agrícola del Ministerio de Asuntos Campesinos y Agropecuarios CONVOCAN A PROPUESTAS, a las firmas importadoras legalmente establecidas en el país para la adquisición de una camioneta de doble tracción sujeta a las características del Pliego de Especificaciones que podrá ser recabado de la Oficina Nº 201, segundo piso del Ministerio en la Avenida Camacho Nº 1471.

Las propuestas serán presentadas en sobre lacrado y previo al cumplimiento de los requisitos de ley hasta las 18 horas del día lunes 2 de Junio próximo, en la Dirección General Administrativa de la citada cartera de Estado.

La Paz, Mayo de 1975

RELACIONES PUBLICAS

Según fuentes diplomáticas:

Honduras y El Salvador superarán diferencias

WASHINGTON, 22 (AP) - Esferas diplomáticas trasuntó hoy que Honduras y El Salvador marchan hacia la solución de las diferencias surgidas desde la breve guerra que libraron en 1969 mantienen desarticulado el Mercado Común Centroamericano.

La nueva gestión fue puesta en marcha durante una reunión celebrada aquí por la comisión de la Organización de los Estados Americanos encargada de fomentar la solución del asunto.

El presidente del grupo, embajador nicaragüense Guillermo Sevilla Sacaca, dijo que "el proceso de pacificación continúa, y hay razón para afirmar que va muy bien".

Sevilla no entró en detalles pero las fuentes informantes dijeron que los cancilleres Virgilio R. Galvez, de Honduras y Mauricio A. Borgonovo, convinieron en un plan que podía conducir a la normalización de las relaciones entre los dos países antes de fines del presente año.

Los otros tres miembros del Mercado Común ha propiciado una serie de reuniones en la esperanza de que las partes pudieran lograr un acuerdo que devuelve la vitalidad a lo que en su época fue el más dinámico proceso de integración latinoamericana.

Sin embargo las gestiones a ese nivel se vieron frustradas repetidamente por la dificultad que algunos ven en la posibilidad de negociar con las cámaras de televisión encendidas.

The Associated Press supo que los cancilleres de los dos países directamente involucrados han convenido ahora en celebrar una serie de reuniones secretas que condujeron al conflicto de 1969.

Precisamos

Linoleum o planchas de goma para mesas concentradoras de 2 metros de ancho.

Referencias teléfono Nº 21082 en Avenida Argentina Nº 2006 Miraflores.

Santa Cruz

Se necesita persona competente para atención de Agencia de importante industria nacional en Santa Cruz.

Los interesados serán entrevistados en La Paz, los días 22 y 23; en Santa Cruz los días 26 y 27.

Informes: teléfono 53626 - 53627 La Paz.

Santa Cruz 25323

Vendo equipo americano de limpieza en seco

Dos teléfonos comerciales, dos furgonetas Volkswagen. Acepto cambio, sólo en Santa Cruz con negocio, propiedad agrícola o movilidades. Teléfonos 83178 - 20144.

Se compra

Camioneta de 2 a 2 1/2 Toneladas de capacidad, modelo 1972 adelante.

Ofertas a Sr. Urquidi, Av. Mariscal Santa Cruz 1294, 4º Piso. Telf. 58516.

Hierro cuadrado 3/8" y 1/2"

en barras de 6 metros. Vendemos a precios más bajos de plaza.

IMPORTADORA BOLIVIANA ROBLES
Calle Murillo 793 - Teléfono 40756

Necesito en alquiler

Matrimonio joven por cambio de residencia busca departamento o casita pequeña. Excelentes referencias. Sopocachi o Miraflores. Llamar teléfono 29888.

Garrafas para gas

Capacidad 10 kgs. Modelo 1975 Aprobadas por Y.P.F.B. - Precios sin competencia. Ventas solamente por mayor. Estudiamos financiamientos. Referencias: WEISE Teléfono 2-5343 Casilla 330 - Santa Cruz.

El hombre más viejo del mundo vive en el Brasil

RIO DE JANEIRO 22 (AP).- Doroteu de Sousa es un ciego que trabajo como guía en la selva. fuma sin cesar y según un diario brasileño tiene 167 años.

De ser correcto el informe, Sousa, confinado ahora por motivos de salud a una hamaca que se mece suavemente en un rincón del Amazonas, es el hombre más anciano de Latinoamérica y probablemente del mundo.

Un simple cálculo demostraría que podría ser abuelo de la tataratabuela Joaquina Amundaray, de 120 años, de la cual dijo hace poco un diario de Caracas que era la mujer más anciana de la América Latina.

Ni el diario caraqueño "Ultimas Noticias" ni el carioca "Jornal do Brasil" han recibido confirmación médica de las edades de sus candidatos. "Jornal" dice basar su informe en una inscripción de nacimiento de Sousa, fechada en 1808 en el pobalde amazónico de Altamiro.

El diario cita además el testimonio de varios ancianos de Altamiro, que recuerdan haber conocido a Sousa en 1910, cuando éste era ya un anciano.

Sousa dice que no puede recordar cuándo nació. Entre cigarrillo y cigarrillo dice que en 1823, cuando su padre lo obligó a huir de la casa para escapar a la esclavitud, acababa de cumplir 15 años.

"Vine de ese lado del Rio Araguaia, del Estado de Goias", murmura.

Mario Soares afirmó que Portugal no aceptará dictadura comunista

LISBOA, 22 (AP).- El dirigente socialista Mario Soares declaró hoy que él y otros miembros de su partido se retirarán del gobierno a menos que haya un cambio en la tendencia hacia lo que calificó de un concertado asalto comunista al poder.

Al manifestar su rotundo rechazo a una dictadura comunista, Soares dijo que la defensa de la libertad política en Portugal es el objetivo de la concentración popular previsto para esta noche en el centro de Lisboa.

La manifestación, que los dirigentes militares han censurado pero no han prohibido, fue organizada para protestar por el cierre del diario socialista "Republica", el único de Lisboa que no es controlado por los comunistas.

Soares dijo que pese a la victoria socialista en las elecciones para una asamblea constituyente el 25 de abril, la voz de su partido fue ignorada en el gabinete y que las decisiones más importantes se toman sin consultar con su agrupación.

Acusó a los comunistas de usurpar el poder en la prensa, en la administración de empresas recientemente nacionalizadas, en los consejos municipales y en los sindicatos.

"No aceptaremos una dictadura comunista en Portugal. El pueblo portugués no lo aceptará", declaró firmemente Soares.

Henry Kissinger aseguró en Ankara que EE.UU. "jamás abandonará a sus amigos"

ANKARA, 22 (AP) - El Secretario de Estado Kissinger dijo hoy en la sesión inaugural de la conferencia de la Organización del Tratado Central (CENTO) que "sólo permaneciendo junto a sus amigos" podrán los Estados Unidos cumplir sus responsabilidades en pro de la paz mundial.

Kissinger dirigió brevemente la palabra a los demás ministros de CENTO y reiteró lo que ya dijo esta semana en Austria, Alemania y Turquía: la palabra de Estados Unidos es valiosa.

"Al buscar la paz, jamás rendiremos nuestros principios ni abandonaremos a nuestros amigos", dijo Kissinger a los otros cuatro ministros. "Nos reunimos en oportuno momento, cuando los Estados Unidos están determinados a reafirmar sus vínculos con sus aliados".

Aunque oficialmente Kissinger vino a Ankara para asistir por primera vez a una reunión de CENTO un alto funcionario dijo a los periodistas que el verdadero propósito es tratar de promover un entendimiento entre Grecia y Turquía acerca del problema de Chipre.

El vocero dijo que Kissinger ha sido informado cabalmente acerca de la posición griega por el gobierno de Atenas y que ahora se dispone a pasar gran parte del tiempo hablando de Chipre con los gobernantes y los dirigentes políticos turcos.

Hoy mismo inició ese proceso en un almuerzo que ofreció el Primer Ministro turco Suleymun Demirel y con una conferencia privada, por la tarde, con el Ministro de Relaciones Exteriores Sabri Caglayangil.

"Nos esforzaremos por mejorar el progreso del restablecimiento de nuestras relaciones defensivas normales con Turquía, "dijo Kissinger. No mencionó la decisión que tomó esta semana el senado norteamericano sobre el restablecimiento de la ayuda militar y tampoco lo hizo, directamente al menos, Caglayangil, cuando dirigió la palabra a los ministros de CENTO.

"Lamento decir que si la posición de los Estados Unidos en esta materia no cambia en el futuro inmediato, esta situación podría poner gravemente en peligro nuestras relaciones y la seguridad de la región", dijo Caglanyangil.

Kissinger dijo a los periodistas que habrá una "substancial reducción" de la presencia de Estados Unidos en Laos, en vista del hostigamiento que los izquierdistas han desatado allí contra los ciudadanos norteamericanos.

Pero añadió que esa disminución no debe ser considerada como una evacuación total "en estos momentos". Hay unos mil norteamericanos en Laos.

Manifestó que Washington dispuso una reducción del personal en Laos para ajustarse a la realidad política de ese país de Asia Sudoriental.

Gobierno uruguayo confiscó los periódicos extranjeros

MONTEVIDEO, 22 (AP) - La policía confiscó hoy las ediciones de casi todos los diarios extranjeros que llegan aquí por contener informaciones del enfrentamiento que el Presidente Juan. M. Bordaberry mantiene con los mandos militares.

Fuentes allegadas a la distribución dijeron que los periódicos incautados fueron "La Nación", "Buenos Aires Herald", "Argentinisches Tageblatt" y "La Prensa", todos de Buenos Aires y "Folha da Tarde" y "Correio do Povo" de Porto Alegre, Brasil.

Todos esos diarios, según las fuentes, contenían amplias informaciones sobre la crisis planteada entre el gobierno y las fuerzas armadas hace más de 48 horas.

La censura de prensa también se aplicó a los periodicos locales que no pueden publicar una línea sobre los acontecimientos.

EE.UU. usará naves fletadas para la evacuación de Laos

VIENTIANE, 22 (AP) - Dieciocho norteamericanos detenidos nueve días en Savannakhet por estudiantes manifestantes fueron llevados hoy a Tailandia en un avión de la fuerza aérea estadounidense, dijo la Embajada de los Estados Unidos.

Al mismo tiempo, un vocero de la embajada anunció que la evacuación de norteamericanos de Laos comenzará mañana, usándose para ello aviones fletados de la Aerolínea Real Laosiana.

Dijo que los 18 norteamericanos de Savannakhet, que incluyen doce funcionarios de la agencia para el desarrollo internacional y sus familias, así como un número no especificado de japoneses pertenecientes al cuerpo de paz, misioneros europeos y voluntarios británicos, fueron llevados a la base aérea de Udornordo en un C47 de la Fuerza Aérea Norteamericana, que pertenece a la oficiana del agregado de defensa en Vientiane.

La liberación de los extranjeros, algunos de los cuales se encontraban bajo un largo arresto domiciliario desde que los estudiantes tomaron los edificios que albergan a la agencia norteamericana en Savannakhet, siguió a la visita hecha ayer por el ministerio del interior Pheng Phonhsavan.

Importante firma

requiere los servicios de una Secretaria

Muy experimentada en: Correspondencia, redacción comercial, taquigrafía y conocimiento de inglés.

Enviar CURRICULUM a casilla Nº 1488.

NO NECESITA DE NINGUN BANCO!

Offset Color OFRECE CREDITOS HASTA MEDIO AÑO SIN RECARGO, POR COMPRAS DE PAPEL. PRECIOS COMPETITIVOS

INDABURO 1184 - CASILLA 2482 - LA PAZ * COMPETITIVOS

SOLUCION AL PROBLEMA DE LA VIVIENDA

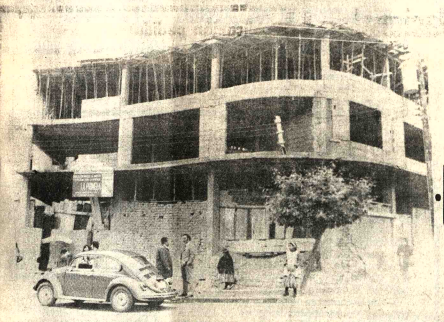

EDIFICIO UYUNI

Mas departamentos... Son más soluciones!

Techo propio para usted con la PRIMERA, del sistema

MUTUAL La Primera AHORRO Y PRESTAMO PARA LA VIVIENDA

MUTUAL LA PAZ

AHORRO Y PRESTAMO PARA LA VIVIENDA DEL SISTEMA

5º aniversario

Sorteamos 25 Valiosos Premios

El dia Sabado 24 a hs. 20 y 30 en el Auditorio de R.N.A. se realizará el GRAN SORTEO del DIA de la MADRE, que beneficiará a todas las Madres y Socios ahorristas de MUTUAL LA PAZ

Publishow

VENTAS Y SERVICIO EN LAS DISTRIBUIDORAS National DE TODO EL PAIS.

LICITACIONES * REMATES * CITACIONES * CONVOCATORIAS * LLAMAMIENTOS A PROPUESTAS * EDICTOS * COMUNICADOS

Según revista norteamericana

Hambre y desempleo en Chile están en su nivel más alto

NUEVA YORK, 22 (AP) - "El silencioso espectro del hambre, que se cierne sobre millares de obreros desempleados y sus familias" en Chile, es un problema tan grave como el de los derechos humanos en ese país y que "los informes de noticias evitan mencionar", dice en la revista "América", publicada por los Jesuitas de Estados Unidos y Canadá.

"Entre una cuarta y una tercera parte de los niños de las barriadas pobres de Santiago sufren actualmente de desnutrición, según cifras disponibles en las clínicas locales", dice la revista, y "el desempleo está a su nivel más alto en cuarenta años".

El artículo de "América", firmado por Brian Smith, dice que según cifras oficiales, el promedio nacional de desempleo es del 9.7 por ciento pero en las barriadas obreras de Santiago, "llega al 25 por ciento o más".

"Los militares chilenos no tienen experiencia en el gobierno político o económico" dice la revista y sus asesores económicos "están comprometidos a restablecer condiciones favorables a las empresas y las inversiones privadas, sin tomar medidas que promuevan una equilibrada distribución de los ingresos".

Los asesores del gobierno chileno, dice la publicación, "opinan que el único camino a la recuperación económica implica austeridad para los obreros y campo abierto a los especuladores".

El artículo señala que "media docena de especuladores chilenos han estado comprando firmas chilenas en quiebra y empresas que antes eran públicas... creando así muy poderosos y peligrosos monopolios".

"Los obreros y empleados asalariados sufren el peso de estas presiones internacionales y políticas nacionales y a diferencia de épocas anteriores, no hay canales a través de los cuales expresar quejas o buscar reparaciones", señala "América".

La publicación jesuita afirma que "los únicos esfuerzos efectivos que se están haciendo en Chile por alimentar a los pobres son los hechos por las iglesias", y menciona los "comedores infantiles" organizados por "comunidades cristianas en muchas parroquias de Santiago".

La revista señala que aunque estos comedores brindan solo una comida sin carne al día, los "exámenes médicos hechos al cabo de un mes indican que hay notables mejoría en el estado físico de los jóvenes hambrientos" a quienes "la desnutrición prolongada puede provocar daños cerebrales permanentes".

El autor del artículo dice que sería irónico que los militares chilenos, "que dijeron subir al poder para eliminar el odio de clases y restaurar el equilibrio económico, creasen sin quererlo las condiciones para que un resentimiento peor creciese silenciosamente en los corazones de los pobres, mientras un puñado de especuladores explota la situación nacional e internacional para su propia ventaja egoista".

Hoy en la historia

Hoy es viernes, mayo 23, el 143 día de 1975. Restan 222 días para finalizar el año.

EN UN DIA COMO HOY

1526 - El Papa Clemente VII forma la Liga de Cognac con Italia trazada como una alianzaofensivacontra el Emperador romano Carlos V.

1568 - William de Orange derrota a la fuerza española en Ehliigerlee en Holanda, marcando el inicio de la revuelta de los países bajos.

1575 - La ciudad de San Salvador sufre su primer terremoto.

1701 - El capitán William Kidd es ahorcado en Londres después de ser declarado culpable de asesinato y piratería.

1845 - Se aprueba una nueva constitución en España.

1853 - Entra en Vigot la constitución de la república Argentina.

1896 - Mediante un subterfugio el poeta colombiano José Asunción Silva logra que un médico amigo le marque con tinta roja la zona precordial. Y horas después se dispara un tiro en el centro del círculo trazada por el médico. Tenía 31 años.

1906 - Fallece a los 79 años de edad el autor teatral noruego Henrik Heine.

1915 - Alemania declara guerra contra Italia.

1916 - Georgia, en la Unión Soviética, declara su independencia

1926 - Es proclamada la república de Líbano.

1939 - La República Federal Alemana inicia actividades oficialmente con Bonn como capital; ejércitos comunistas chinos, reanudan ofensiva para expulsar de tierra firme a las fuerzas nacionalistas.

1960 - Israel anuncia el secuestro en Argentina del ex-oficial nazi Adolf Eichmann y que el mismo será enjuiciado como criminal de guerra.

1962 - Una corte militar en Paris sentencia a cadena perpetua al general Raúl Salán, por us papel en la organización terrorista "Ejército Secreto".

1973 - Un alto funcionario del Ministerio de Defensa inglés renuncia al revelarse sus relaciones con una prostituta.

NATALICIOS DE HOY:

Carl von Linne Linnaeus, botánico sueco, 1707-1778' Franz Anton Mesmer, físico austriaco, 1733-1815.

PENSAMIENTO PARA HOY:

"Un niño educado solamente en escuelas es un niño sin educación" - Jorge Santayana, poeta filósofo español, 1863-1952.

UNIROYAL

Puede volver a la moda la cortesía

NUEVA YORK, 22 (AP) - La costumbre de ceder el asiento a las damas en los vehículos de transporte público podría volver a estar de moda si cunde un reciente ejemplo.

No hay neoyorquino que ceda su asiento a una mujer en los vehículos públicos, donde apoderarse de uno es casi siempre el resultado de un combate cuerpo a cuerpo con el vecino.

Sin embargo, el otro día ocurrió un episodio que quizás contribuya a modificar ese comportamiento.

Una periodista de 34 años de edad tomó el autobús en Broadway. Momentos después una anciana subió al vehículo. No había asiento vacío. Parecía exhausta y como era de muy corta estatura, estaba en peligro de caer, pues no alcanzaba a las agarraderas que colgaban del techo.

Así que la joven le dio su asiento.

La anciana metió entonces un billetes en uno de los bolsillos de la joven, y ella, sin mirarlo, se lo devolvió diciéndole; "¡no es necesario!"

Cuando la joven se apeaba, la anciana volvió a ponerle el billete en el bolsillo y le rogó: "Por favor no haga escándalo".

La periodista se encogió de hombros, se apeó y cruzo la calle corriendo.

Cuando llegó a la otra acera, metió la mano en el bolsillo y sacó el billete.

Eran cien dólares.

Se intensifica la violencia en la Argentina

BUENOS AIRES, 22 (AP).- Tres cadáveres acribillados a balazos fueron encontrados hoy en distintos puntos del país, en episodios que fuentes policiales vinculan con los numerosos asesinatos de militantes y dirigentes gremiales izquierdistas perpetrados por terroristas de derecha.

De confirmarse esta presunción policial, el número de muertes por cuestiones políticas se elevará a 209 en lo que va de 1975.

Entre las víctimas figuran militares, políticos, gremialistas, periodistas, policías, legisladores y personas vinculadas con la actividad política.

Las tres víctimas descubiertas hoy, todas ametralladas, aún no han sido identificadas. Uno de los cadáveres, un hombre, flotaba en un arroyo en Berisso, a 50 kilómetros al sur de la capital.

En un desolado paraje de Adrogue, a 25 kilómetros al sur, la policía dijo que vecinos del lugar descubrieron el cadáver de un hombre de unos 35 años amordazado y maniatado.

En las inmediaciones de la ciudad de Luján, a 50 kilómetros al oeste, fueron hallados los restos de una mujer que, según supone la policía, fue asesinada semanas atrás.

Por lo menos 20 personas han sido asesinadas este mes con métodos similares, entre ellas Alfredo Ongaro, de 21 años, hijo del dirigente gremial Raymundo Ongaro. El joven fue asesinado por desconocidos que arrojaron su cuerpo desde un automóvil en una localidad vecina a esta capital.

Recuperación de economía colombiana

BOGOTA, 22 (AP).- Después de muchos meses de crisis [illegible] flación y depresión, la economía colombiana experimenta sint[illegible] de recuperación.

El departamento nacional de estadísticas anunció hoy que el [illegible] agropecuario, del cual depende en un 80 por ciento este país, [illegible] millones de habitantes para obtener divisas extranjeras, [illegible] perimenta un notable crecimiento durante el primer semest[illegible] año.

Contraloría General de la República

Aviso de Remate

Por auto dictado en fecha 8 del presente, dentro del juicio coactivo seguido por el Ministerio de Transportes y Comunicaciones contra el señor Hugo Aguilar Ramirez, se ha señalado para el verificativo del remate de un lote de terreno de 300 m2., situado en la región denominada "La Trincha" próximo a Calacoto Alto de esta ciudad, el día 27 del presente mes de mayo a horas 15 y treinta, sobre la base de su tasación catastral rebajada la primera décima de $b. 9.450.00

Los interesados en el remate deberán hacerse presentes en el Hall de la Contraloría General de la República el día y hora señalados para hacer postura, previo el depósito de ley.

La Paz, 19 de mayo de 1975

Lic. Hugo Salazar Salmón
SUB CONTRALOR GENERAL

Ministerio de Industria Comercio y Turismo

Empresa Nacional del Arroz E.N.A.

TERCER LLAMAMIENTO

Licitación N° 2| 75

Por órden del señor Ministro de Industria, Comercio y Turismo, se invita a las Firm[illegible] Importadoras de Vehículos, legalmente establecidas en el país, a presentar ofertas para [illegible] provisión de los siguientes vehículos, con destino a ENA

1 Camión de 8 TM
1 Volqueta de 8 TM
1 Camión de 5 TM
1 Camión de 3 TM
1 Camioneta de 2 TM
1 Motocicleta de 175 cm3
1 Jeep.

Los interesados podrán retirar los Pliegos de Especificaciones en las oficinas de Empresa Nacional del Arroz, Av. Mariscal Santa Cruz N° 1285, Edificio Bolivar 10° pis[illegible]

Las propuestas serán presentadas en la misma dirección, con todas las formalidades [illegible] ley, hasta horas 16.00 del día 30 de Mayo del presente año y serán abiertas en acto público [illegible] horas 16.30 del mismo día.

La Paz, 20 de Mayo de 1975

Yacimientos Petrolíferos Fiscales Bolivianos

LICITACION PUBLICA N° 245/75
ROPA DE AGUA (FABRICACION NACIONAL)

Se invita a todas las firmas interesadas a la provisión de ROPA DE AGUA, se sirvan solicitar los Pliegos de Condiciones y Especificaciones en el 4° piso División Adquisiciones, previa cancelación de $b. 30.- en la Sección Caja 3° del Edificio Central.

Las propuestas en sobre cerrado, lacrado y con las formalidades legales deberán ser presentadas en la Of. Secretaria de la Junta de Adquisiciones 4° piso del Edificio Central, hasta el 23 de Junio a Hs. 18.oo.

La Paz, 22 de mayo de 1975
Ing. Rolando Prada Méndez.
Gerente General YPFB

Yacimientos Petrolíferos Fiscales Bolivianos

Aviso de remate con rebaja de la primera décima

Se pone en conocimiento del público en general que YPFB con autorización de Bienes Nacionales de la Contraloría General de la República, procederá a la venta en subasta pública con la rebaja de la primera décima, vehículos, equipo pesado, compresora y acoplados de sus campamentos de Camiri y Bermejo, de acuerdo al siguiente detalle:

DISTRITO CAMIRI

Item	Vehículo	marca	modelo	N° Interno	N° placa	Valor $b.-
1	Camión	Mack	1967	CAM-541	80931	36.000.oo
2	Camión	Mack	1967	CAM-540	80930	72.000.oo
3	Camión	White	OH	CAM-200		198.000.oo
4	Camión	Ford	1963	CAM-193	79828	40.500.oo
5	Camión	Ford	1963	CAM-191	79821	63.000.oo
6	Camión	Ford	1963	CAM-192	79823	72.000.oo
7	Camión	Ford	1963	CAM-190	79832	72.000.oo
8	Camión	GMC	1963	CAM-209	79694	27.000.oo
9	Camión	GMC	1963	CAM-30	79691	49.500.oo

EQUIPO PESADO

10	Martin-Tractor Caterpillar DW-15	118	—.—	180.000.oo
11	Tractor-Oruga Caterpillar D - 7	101	—.—	36.000.oo
12	Compresor Sullivan	—	—.—	4.500.oo

DISTRITO BERMEJO

13	Acoplado para camión alto tonelaje 2 ruedas	4.500.oo
14	Acoplado para camión alto tonelaje 2 ruedas	9.000.oo

Los remates se efectuarán en los referidos campamentos el día martes 27 de mayo de 1975, a horas 15 p.m.

Todo postor para intervenir en el remate deberá depositar previamente el 10% de la base de acuerdo a disposiciones legales en vigencia, pudiendo también hacerlo en el momento de la subasta.

La Paz, 20 de mayo de 1975.

Lic. HUGO DIAZ R.
Director Auditoria

Lic. Hugo Díaz Rodríguez
DIRECTOR SERVICIOS GENERALES a.i.

CONTRALORIA GENERAL DE LA REPUBLICA

Lic. Hugo Salazar Salmón
SUB-CONTRALOR GENERAL

Lic. Angel Tárraga Rodas
DIRECTOR GENERAL DE CONTROL DE BIENES DEL ESTADO

PRESIDENCIA DE LA REPUBLICA
MINISTERIO DE TRANSPORTES, COMUNICACION Y AERONAUTICA CIVIL
SERVICIO NACIONAL DE CAMINOS

CONVOCATORIA A PROPUESTAS N° 10/75

Construcción de los puentes "La Plazuela" sob[illegible] el río La Paz y "Miguilla" sobre el río Miguil[illegible]

Por órden del Señor Ministro de Transportes, Comunicaciones Aeronáutica Civil y de acuerdo al Decreto Ley de Licitaciones y Contratos [illegible] Obras para el Sector Público N° 10120 de fecha 2 de Febrero de 1972, en Li[illegible] tación Pública se convoca a las Empresas Constructoras de Primera y Segund[illegible] Categoría inscritas en el Registro Nacional de Firmas Constructoras de Obr[illegible] Públicas y en la Cámara Boliviana de la Construcción a la presentación [illegible] propuestas para la construcción de los siguientes puentes pretensados:

1) Puente "LA PLAZUELA" compuesto de 8 tramos de 30 mts. cada uno [illegible] una longitud total de 240 mts. sobre el Rio La Paz en el Km 174 del camino L[illegible] Paz - La Plazuela (Distrito La Paz.)

2) Puente "MIGUILLA" de 25 mts. de luz sobre el rio Miguilla en el Km [illegible] 271 del camino Oruro - La Plazuela (Distrito Oruro).

Mayor información será proporcionada en el Departamento de Puentes [illegible] Estructuras del SERVICIO NACIONAL DE CAMINOS.

Los interesados pueden retirar los planos del Proyecto y Pliegos de Espec[illegible] ficaciones del Departamento de Puentes y Estructuras del SERVIC[illegible] NACIONAL DE CAMINOS en la Av. 20 de Octubre N° 1829, 4to piso, previ[illegible] pago en la Sección Caja de $b. 2000.- a partir del día 2 de JUNIO DE 197[illegible]

Las propuestas deben ser presentadas en sobre cerrado, lacrado, firmado[illegible] llenando todas las formalidades de Ley, incluyendo Solvencia Fiscal y acom[illegible] pañando Boleta de Garantía de Seriedad de la Propuesta, hasta horas 17:oo [illegible] del día LUNES 30 DE JUNIO en la Asesoría Legal del SERVICIO NACIONAL D[illegible] CAMINOS (Av. 20 de Octubre 1829, 3er piso)

La apertura de propuestas se llevará a cabo el día MIERCOLES 2 DE JULIO del presente año.

La Paz, Mayo 22 de 1975

DIVISION DE RELACIONES PUBLICAS

Premier vasco se entrevistará con Presidente Ford

LISBOA, 22 (AP) - El Primer Ministro vasco Goncalves aceptó hoy entrevistarse con el Presidente de los Estados Unidos Gerald Ford al margen de la reunión de jefes de estado.

Madre

Su mamá merece lo mejor, tal vez desee viajar... Su mejor regalo: Maletas , Valijas, Neceseres , Billeteras, Cigarreras, y cualquier artículo de cuero que quedá como un regalo imperecedero!!!

Freudenthal y Cía. Ltda.

Casilla 794 - Calle Potosí 967

Contraloría General de la República

Aviso de Remate

Por auto dictado en fecha 8 del presente mes, dentro del juicio coactivo seguido por la Aduana Agropecuaria Departamental contra José Uzquiano, se ha señalado para el verificativo del remate del bien inmueble embargado el día 28 de mayo a horas 14 y 45 y siguientes:

El inmueble, situado en el Pasaje Waldo Ballivián N°. 591, tiene la base de $b. 105.298.20 rebajada la primera décima.

Los interesados en el remate deberán hacerse presentes el día y hora señalados en el Hall de la Contraloría General de la República para hacer postura previo el depósito de Ley.

La Paz, 19 de mayo de 1975

Lic. Hugo Salazar Salmón
SUB CONTRALOR GENERAL

Consejo Nacional de Edificaciones Escolares "CONES"

Se pone en conocimiento de la población activa del país que trabaja en los diversos sectores de ocupación, y en particular de los Agentes de Retención, designados por norma legal, que los aportes del 1% ''PRO EDIFICACIONES ESCOLARES'', deben depositarse los montos recaudados hasta el 10 de cada mes impostergablemente, a la Cta. 12-115 ''CONES'' PLAN NACIONAL DE EDIFICACIONES ESCOLARES, del Banco Central de Bolivia y entregar copia a la Sección Ingresos de CONES, ubicada en el Edificio del Banco Boliviano Americano. (Av. Camacho y Calle Loayza) .

Están comprendidos dentro los alcances de la presente disposición tributaria, los Profesionales Libres, sobre las declaraciones a la Renta.

La Paz, 20 de Mayo de 1975

RELACIONES PUBLICAS

Arqto. Freddy Mariscal Torrelio
Director Ejecutivo de ''CONES''

Empresa de Teléfonos "Oruro" S.A.

CONVOCATORIA Nº 1/75

Auditoría externa

El Consejo de Administración de ETOSA, convoca a las Empresas legalmente establecidas en el país, para la presentación de propuestas de AUDITORIA EXTERNA del movimiento contable y administrativo de las gestiones 1973 y 1974.

Las propuestas deberán ser presentadas directamente en Oruro, Pasaje ''Guachalla'', ó por carta a casilla N° 139, hasta hs. 18.oo del día 5 de Junio de 1975, bajo el rótulo de: Convocatoria a propuestas para Auditoría Externa en sobre cerrado conteniendo:

1) Relación de trabajos de Auditoría efectuados por la firma
2) Curriculum Vitae de los profesionales que realizarán el trabajo.
3) Programa y Calendario de trabajo
4) Certificado de inscripción en el Registro correspondiente
5) Boleta de Garantia de seriedad de propuesta por $b. 500.oo
6) Importe total del costo de la Auditoría

Otros detalles podrán recibirse en la Gerencia General de la Empresa.

Oruro, Mayo de 1975

PRESIDENCIA DE LA REPUBLICA
MINISTERIO DE TRANSPORTES, COMUNICACIONES Y AERONAUTICA CIVIL
SERVICIO NACIONAL DE CAMINOS

CONVOCATORIA A PROPUESTAS N° 11/75

Construcción del puente "San Miguel" sobre el río San Miguel

Por orden del Señor Ministro de Transportes, Comunicaciones y Aeronáutica Civil y de acuerdo al Decreto Ley de Licitaciones y Contratos de Obras para el Sector Público N° 10120 de fecha 2 de Febero de 1972, en Licitación Pública se convoca a las Empresas Constructoras de Primera y Segunda Categoría inscritas en el Registro Nacional de Firmas Constructoras de Obras Públicas y en la Cámara Boliviana de la Construcción a la presentación de propuestas para la construcción de un puente pretensado de 25 mts. de luz sobre el río San Miguel en el Km 34+857 del camino COCHABAMBA-MOROCHATA (Distrito Cochabamba) .

Mayor información será proporcionada en el Departamento de Puentes y Estructuras del SERVICIO NACIONAL DE CAMINOS.

Los interesados podrán retirar los planos del proyecto y Pliegos de Especificaciones del Departamento de Puentes y Estructuras del SERVICIO NACIONAL DE CAMINOS en la Av. 20 de Octubre N° 1829, 4to piso, previo pago de $b. 500.- en la Sección Caja a partir del día 2 de JUNIO de 1975

Las propuestas deben ser presentadas en sobre cerrado, lacrado, firmado, llenando todas las formalidades de Ley, incluyendo Solvencia Fiscal y acompañando Boleta de Garantía de Seriedad de la Propuesta.

Las propuestas se presentarán hasta horas 17.oo del día LUNES 30 DE JUNIO en la Asesoría Legal del SERVICIO NACIONAL DE CAMINOS (Av. 20 de Octubre N° 1829 3er. piso) .

La apertura de propuestas se llevará a cabo el día MIERCOLES 2 DE JULIO del presente año.

La Paz, Mayo 22 de 1975

DIVISION DE RELACIONES PUBLICAS

CNSS invitada a participar en congreso de seguridad social

La Caja Nacional de Seguridad Social fue invitada a participar en el Congreso Mundial de Administración de Seguridad Social del Sector Público, que se realizará en la ciudad de México, del 6 al 12 de octubre del presente año.

La información fue proporcionada por el director ejecutivo de la entidad, Dr. Jorge Rojas Tardío, quien manifestó, que con este motivo, arribó al país el Dr. José Devauw.

Rojas Tardío informó que la invitación le fue entregada por el Dr. Devaux, durante una visita que le hizo acompañado del Embajador de México en nuestro país, Humberto Martínez.

Durante la visita, el Dr. Devaux y el Embajador Martínez informaron al director ejecutivo de la CNSS que el Congreso Mundial de Administración de Seguridad Social del Sector Público está auspiciado por el gobierno mexicano, en cooperación con el Instituto de Seguridad y Servicios Sociales de los Trabajadores del Estado, "I.S.S.S.T.E.", de México, y está siendo organizado por la Asociación Internacional de la Seguridad Social.

Manifestó que, de acuerdo al programa, la conferencia tiene por objeto permitir el intercambio de informaciones y la confrontación de experiencias, así como el exámen de cuestiones de interés común en materia de seguridad social de los trabajadores del sector público.

PIL producirá leche enlatada

Con las ampliaciones que se efectúan en la Planta Industrializadora de Leche "PIL" de Cochabamba y la instalación de una planta lechera en Santa Cruz, el país estará en condiciones de autobastecerse con la nueva producción de leche condensada y evaporada, según anunció ayer el Ministro de Industria y Comercio.

Esos productos actualmente son importados, pero la demanda del mercado interno de consumo ha aumentado considerablemente en los últimos años. Las ampliaciones en la Planta Industrializadora "PIL" de Cochabamba concluirán hasta fines del presente año; de inmediato se iniciará la producción de leche enlatada y se sustituirá con esa producción, un volumen considerable que actualmente se importa.

Según las fuentes de información, se estima que hasta la finalización de la próxima gestión entrará en funcionamiento la planta lechera de Santa Cruz, cuya producción de leche evaporada y condensada permitirá la supresión total de las adquisiciones de leche enlatada en el exterior, constituyendo ello un ahorro de divisas para el país.

Dentro del Grupo Andino

Fueron asignados estudios finales de metal-mecánica

La Junta de Selección del Instituto Nacional de Preinversión concluyó las negociaciones con las empresas consultoras que se presentaron a la licitación internacional, convocada en el mes de enero, para la realización de estudios para asignaciones metal mecánicas, otorgadas por la Junta del Acuerdo de Cartagena a nuestro país.

De acuerdo a un compromiso contraído por la Corporación Andina de Fomento y la Junta del Acuerdo de Cartagena, a tiempo de aprobarse el programa metal-mecánico contenido en las Decisiones 28, 57 y 57a, se creó un Fondo Especial para Bolivia, que tiene por objeto financiar los estudios, la promoción de estas industrias y su posterior implementación.

Según se informó en el INALPRE, los estudios se realizarán con cargo a ese Fondo, con un costo de $us. 260.000.-- Aunque originalmente se estableció un monto de $us. 200.000.-- para este objeto, el gobierno solicitará que éste se amplíe en $us. 60.000 adicionales, para cubrir el total de los estudios.

Luego de arduas negociaciones con las firmas consultoras, la Junta de Selección de INALPRE decidió asignar los estudios a las siguientes empresas:

-Ludwig Saenger Consultoras, firma mexicana asociada con C.P.M. de Bolivia, tendrá a su cargo el estudio de Taladradoras radiales, roscadoras, máquinas de aserrar y útiles de roscar, cada uno con un costo de $us. 57.500.

-La firma Prudencio Claros y Asociados realizará el estudio de unidades selladas de absorción, con un costo de $us. 57.500.

- El estudio de mercado de cadenas de transmisión fue asignado a la firma COPRINCO asociada con Conandina Boliviana y Ecotec de la Argentina, a un costo de $us. 33.500.

Las cuatro primeras asignaciones están contenidas en la Decisión 57 mientras que la última figura dentro de la N° 28. El estudio de factibilidad de las demás asignaciones fue realizado en el pasado por la consultora norteamericana Arthur de Little, concluyéndose con las actuales todo el paquete de industrias que deberá llevar a cabo Bolivia en forma exclusiva.

Ejecutivos del Instituto Nacional de Preinversión dijeron a PRESENCIA que, en los próximos días, se suscribirán los contratos respectivos, ya que los estudios deberán concluirse en un término máximo de tres meses.

INALPRE realizará una supervisión de los proyectos, paso a paso, controlando que éstos se efectúen en la forma convenida. Esa será la primera tarea que cumplirá esta entidad de reciente creación.

En el seguimiento de los estudios participarán también las empresas estatales a las que el Estado adjudicó la fase industrial de las asignaciones metal mecánicas.

En Decreto aprobado el pasado 26 de abril, se designó a la Corporación Boliviana de Fomento responsable de estudiar de transmisión y unidades selladas de absorción; la Corporación de Desarrollo de las Fuerzas Armadas tendrá a su cargo la implementación de útiles de roscar, taladradoras radiales, roscadoras y máquinas de aserrar; y COMIBOL tendrá a la fabricación de trituradoras cónicas.

En fuentes del Ministerio de Industria se supo, por otro lado, que Bolivia solicitará a la CAF el cumplimiento de compromiso inicial de buscar créditos que refieren el Fondo Especial ya que se estima que sería imposible llevar adelante la implementación industrial de las asignaciones con los $us. 540.000 restantes.

CLAUSURA.- El pasado lunes, en el salón de la Parroquia de María Auxiliadora, se clausuró el curso de Marketing conducido por el especialista Armando Binello, catedrático de la UMSA y la Universidad Católica. Participaron en el citado curso alrededor de 100 personas, entre directivos de empresas estatales y privadas, además de otros interesados. Al finalizar las conferencias se entregaron certificados a los participantes. Las conferencias fueron seguidas con mucho interés pues, los temas analizados servirán de orientación a muchos de los profesionales participantes, especialmente a aquellos que están vinculados con las actividades mercantiles.

27 de mayo El día más feliz para "ELLA"... De todo corazón a MAMA con regalos National

VENTAS Y SERVICIO EN LAS DISTRIBUIDORAS National DE TODO EL PAIS.

Sb.135.- PISOPAK SOLAMENTE POR MAYO
IMPORTADORA FERNANDEZ CASILLA 5174
Jenaro Sanjinés 436 Tel. 64529

SANA-CICATRIZA
HONGOS-ECZEMA
QUITA RAPIDAMENTE
PICAZON
A base de Propionato de Sodio y otros medicamentos hemos logrado una fórmula específica para el tratamiento de enfermedades de la piel producidas por hongos, como infecciones de la piel, tiña de las uñas, del cuero cabelludo y de la barba, eczema, pie de atleta, etc. que se vende con el nombre de SANAFITIL.
Si Ud. ha probado otros medicamentos y no ha logrado los resultados deseados pruebe SANAFITIL y Ud. comprobará sus buenos resultados.

UNIROYAL

¡¡Aproveche esta gran liquidación!!
Sanitarios a precios de verdadera sorpresa...!!!
Juegos completos en colores y blancos con diferentes tipos de grifería "ferrum".
Inodoros sueltos con tanque
Lavamanos
Lavaplatos de hierro fundido y acero inoxidable con grifería
Tazas turcas para letrinas
Botiquines
Azulejos San Lorenzo en colores
Vidrios planos en todo espesor, catedral, blancos y en colores ventas por mayor, atendemos pedidos en cortes y coloración.
Chapas para puertas
Repuestos para camiones Toyota ventas sólo por mayor.
¡¡¡VISITENOS!!!
Ventas: NIKON S.R.L. Ayacucho 441
Manco Kapac 335

Técnico extranjero
Repara televisores, con garantía, a domicilio.
Teléfonos 61209 - 26606.

felicidades mamá

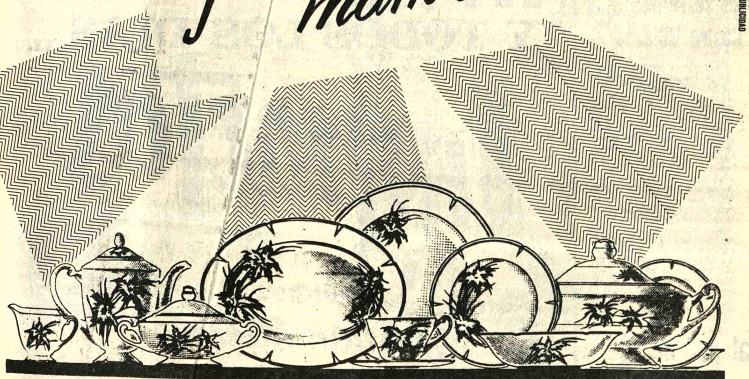

...con esta vajilla de legítima porcelana japonesa
OFERTA por el día de mamá
$b.- 8.750.-
VENTAS: SISAL LTDA. COMERCIO 994 esquina Yanacocha. Y AGENCIAS.

27 DE MAYO....

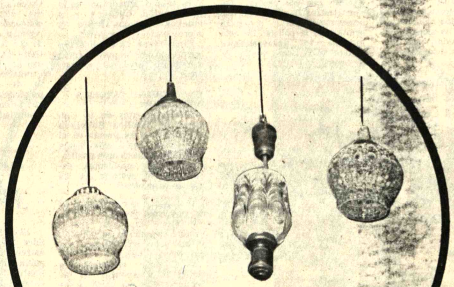

Lámparas, modelos variados. Mejor iluminacion y decoración para su hogar.

Regalamos un fino presente por sus compras en artículos para el hogar.
MAMA MERECE LO MEJOR
y lo mejor está en:
* Esperamos su visita para mayores detalles
Oferta limitada
HANSA Ltda. LA FIRMA BOLIVIANA DE SU CONFIANZA CON MAS DE 65 AÑOS AL SERVICIO DEL PAIS.
DEPARTAMENTO MERCADERIAS TEL. 50878 Yanacocha esq. Mercado
Sucursales: COCHABAMBA-ORURO-POTOSI-SANTA CRUZ-SUCRE-CAN... TARIJA-VILLAZON

Dorado Chopitea

La negociación realizada con la Gulf fue muy bien hecha

..A tiempo de reiterar que no es representante de la Gulf Oil Corporation, Carlos Dorado Chopitea manifestó que la negociación realizada por el gobierno con la Bolivian Gulf, luego de su nacionalización, "fue muy bien hecha".

Dorado Chopitea sostuvo que la negociación fue "hecha a muy alto nivel".

LA ENTREVISTA

El ciudadano boliviano que ha adquirido importancia a nivel continental, a raíz de la denuncia formulada por la Gulf Oil Corporation, sobre supuestas "contribuciones políticas" a altos dignatarios del gobierno boliviano, concedió una entrevista a PRESENCIA, en la celda Nº 2 de la Sección "Pinos", del Panóptico Nacional de San Pedro, que habita desde hace dos días.

Antes de iniciar la entrevista, Dorado Chopitea manifestó que, en su primer día de estada en la cárcel (día de visita), recibió a numerosos amigos personales, entre ellos algunos embajadores y ex-dignatarios de Estado, quienes -dijo- le habían expresado su más amplio apoyo y repudio a la medida adoptada por el juez.

Con amabilidad de "periodista a periodista" solicitó que no se le formulara preguntas en torno al problema de la Gulf.

DEFENSA PERSONAL

Previa esta aclaración, comenzó diciendo "Estoy en la cárcel y tal como he declarado al juez estoy asumiendo mi defensa personal, para demostrar que no he tenido participación alguna en este problema".

Visiblemente nervioso y con énfasis manifestó que "yo no defiendo a la Gulf, no tengo por qué hacerlo"; añadió: "soy un empleado y no un representante de la empresa, porque no tengo poderes legales".

PODERES CANCELADOS

Dorado Chopitea explicó que "después de la nacionalización de la Gulf, se organizó una pequeña oficina de la empresa en La Paz y los poderes nuestros los cancelaron porque ya no tenían objeto y quedamos con la denominación de representantes por ser empleados de la Gulf, pero no representantes legales", afirmó.

Por otra parte, explicó que dentro de esta denominación y como empleado de la Gulf, colaboró en la entrega de la carta que la Gulf envió al gobierno boliviano y nada más.

LA NEGOCIACION

Refiriéndose a la negociación de la Gulf con el gobierno boliviano, luego de la nacionalización, Dorado Chopitea expresó que "las negociaciones se realizaron al más alto nivel entre el gobierno y la Gulf; yo no he negociado nada, no he participado en las negociaciones, estaba dedicado a otras actividades dentro de la empresa, por lo tanto no conozco nada", agregó.

Señaló que respecto a las negociaciones realizadas entonces se debe preguntar al Ministerio de Hidrocarburos y a Yacimientos Petrolíferos Fiscales Bolivianos. Categóricamente afirmó: "Que Yacimientos y el Ministerio de Hidrocarburos informen sobre esta negociación".

Sobre el caso "y como boliviano", considera que "la negociación con la Gulf y la indemnización que se ha venido cancelando han sido muy bien hechas, al más alto nivel y en favor del país, por cuanto los trabajos realizados por la Gulf son superiores".

PROTESTA

Con referencia a su detención, Dorado Chopitea, expresó: "Protesto y sigo protestando contra el fallo del juez; una contradicción, que dice existe, no es materia para encarcelar a una persona".

Manifestó que está solicitando libertad provisional: "Tienen que concedérmela, sino no hay libertad en Bolivia".

Preguntado quiénes eran sus abogados y si había recibido alguna información de la Gulf para que ésta asuma su defensa, dijo: "Varios abogados están tomando mi caso; mi defensa es personal y nada tiene que ver la Gulf".

Finalmente, reiteró que es un simple empleado de la Gulf y que no ha tenido ninguna intervención en el asunto que ahora está bajo la justicia concluyó.

Caso Gulf

Se aboga por la libertad de Carlos Dorado Chopitea

En una carta suscrita por José Mendieta Castillo, se llama la atención sobre la acción que se sigue contra Carlos Dorado Chopitea; se destaca la personalidad del mismo y se pide que las autoridades dispongan su libertad.

La carta expresa lo siguiente:

Señor Director:

Haciéndome eco de un criterio ampliamente generalizado en todos los medios de esta ciudad, me permito dirigirle las siguientes líneas, rogándole se digne ordenar su publicación.

A nadie causa ya extrañeza, pero sí indignación, que en nuestro país se abuse de quien se halla en desventaja para defenderse, como ocurre ahora con un ciudadano ilustre, Don Carlos Dorado Chopitea, quien purga en la cárcel de San Pedro una culpa enteramente ajena.

La gente se pregunta, señor Director por qué, si se deseaba esclarecer el bullado caso de las "contribuciones políticas" de la Gulf, no se recibió al enviado especial del Presidente de dicha compañía, quien estuvo en estos días en el país. Por qué no se interrogó a dicho emisario, aprovechando una oportunidad que no se volverá a presentar, para arrojar luces sobre estos enojoso asunto?.

Debemos contestar nosotros mismos: no se aprovechó esta circunstancia porque nuestra idosincracia nos lleva siempre a estrellarnos contra los nuestros, contra los bolivianos, contra los nacidos en esta tierra, y sobre todo si no tienen cómo defenderse.

No es justo, señor Director, el procedimiento elegido contra Don Carlos Dorado Chopitea, hombre de honor, de intachable trayectoria, defensor de la heredad nacional en la campaña del Chaco, representante diplomático de Bolivia en más de una oportunidad, y periodista de larga y brillante trayectoria.

Ese ciudadano, de que manera obvia carece por entero de culpabilidad en el problema que se quiere esclarecer, se encuentra ahora en compañía de ladrones, asesinos, violadores y delincuentes de toda laya, ante la alarma y la consternación de sus amigos y de todos cuanto le conocen.

Semejante vejación, injusta a todas luces, es la resultante de la opinión del Juez Mario Torrico, quien al término de la declaración de Don Carlos Dorado, ampliamente conocida por la opinión pública, le ha encontrado "indicios de culpabilidad" contra toda norma jurídica y aún contra toda lógica.

Creo Señor Director que es tiempo de reparar tamaña injusticia por quienes conservan aún la facultad de aplicarla, disponiendo la inmediata libertad de Don Carlos Dorado. Tenga Ud. la certidumbre de que una medida de esta naturaleza sería recibida con beneplácito general por la opinión pública, que, repito, se halla justamente indignada y alarmada por la arbitrariedad ya consumada.

Señor Director, lo que en nombre de la justicia se le hace a Don Carlos Dorado Chopitea, es una iniquidad.

Agradeciendo a Ud. la publicación de la presente carta, me es grato saludarle muy atentamente.

Fdo.- José F. Mendieta Castillo.

Será intensificada vacunación en La Paz

El Ministerio de Previsión Social y Salud Pública, por intermedio de la Unidad Sanitaria de La Paz, ha dispuesto intensificar la vacunación contra las enfermedades transmisibles.

El boletín del departamento de relaciones públicas de ese ministerio dice: "El Ministerio de Previsión Social y Salud Pública, por intermedio de la Unidad Sanitaria de La Paz, ha dispuesto ejecutar programas de intensificación de enfermedades transmisibles en este distrito y que se pueda evitar mediante vacunas específicas"

Señala que para cumplir este objetivo funciona un puesto de vacunación en el edificio de la Asistencia Pública, Av. Camacho.

El puesto de vacunación está tendido por personal especializado y funcionará en el día durante once horas continuadas y en forma permanente. El puesto suministrará vacunas contra la poliomelitis, difteria, coqueluche, tétano, viruela, fiebre amarilla y sarampión. La vacunación contra el sarampión se efectuará solamente los días viernes.

El horario de atención será de 8.00 de la mañana hasta las 19.00 de lunes a sábado.

Deuda a la Gulf, a diciembre de 1974, era de $us. 76.712.962

El saldo deudor de Bolivia en favor de la Gulf Oil al 31 de diciembre de 1974, por concepto de la indemnización que se fijó a esa empresa en 1970, era de 76.712.982 dólares, según la información oficial facilitada por el Contralor General de la República, Lic. Rolando Kempff Mercado.

En respuesta a un cuestionario presentado por PRESENCIA, el titular de la institución fiscalizadora del país dio la siguiente información:

1.- Por favor indique qué papel está desempañando o cuál es la actitud de la Contraloría frente a las aseveraciones de Gulf Oil en sentido de haber efectuado pagos irregulares en el país?.

-- De acuerdo a su Ley Orgánica, la Contraloría General tiene como funciones específicas la recuperación de bienes o recursos fiscales del Estado que fueron objeto de defraudación o aprobación ilícita, por una parte, y por otra, la fiscalización de ingresos y egresos que tiene a su cargo la Administración Pública.

En cuanto al caso de la Gulf Oil, se sabe, por declaración propia de esta empresa, que hizo entrega de bienes y dineros a un funcionario de la Nación. Como este hecho corresponde a la justicia ordinaria, el Excmo. señor Presidente de la República, en estricta observancia del ordenamiento jurídico de la Nación, ha encomendado su juzgamiento a la autoridad competente. Si del esclarecimiento de los hechos denunciados, resultara que se ha inferido daño económico a la Nación, la Contraloría General actuará con la máxima energía para el resarcimiento de aquel.

2.-¿Efectúa la Contraloría algún control sobre los pagos de indemnización a Gulf. En caso de ser así cuál es el monto cancelado hasta la fecha por este concepto a la compañía petrolera norteamericana?.

--La Contraloría anualmente revisa los balances de Yacimientos Petrolíferos Fiscales Bolivianos. Al 31 de diciembre de 1974 el saldo deudor a Gulf Oil es de $us. 76.712.982 .

3.-¿Qué opinión le me[...] problema creado por G[...] Bolivia?.

--Considero que el [...] oportunidad para que, e[...] de comprobarse la comis[...] hechos tan desdoros[...] prestigio nacional, lo[...] ponsables sean sancionad[...] la máxima severidad.

(Fdo.) Lic. Rolando [...] Mercado, Contralor G[...]

El gobierno prohibió las manifestaciones

- El gobierno ha prohibido, con carácter general y en forma terminante, la realización de marchas y manifestaciones públicas, en cumplimiento a lo dispuesto por el artículo 11 del Estatuto de Gobierno.

Tal determinación fue anunciada oficialmente por el Ministerio del Interior, mediante un comunicado signado con el número 13/75, y confirmado personalmente por el Cnl. Juan Pereda Asbún, titular de ese Ministerio, en declaraciones que hizo a la prensa.

El Ministro Pereda Asbún dijo que grupos políticos, "tratan de aprovechar las manifestaciones de protesta popular contra Gulf Oil para provocar disturbios y hechos de violencia".

COMUNICADO

El comunicado Nº. 13/75 del Ministerio del Interior, dice:

"El Ministerio del Interior, Migración y Justicia, comunica a la opinión pública lo siguiente:

"En conocimiento de que elementos extremistas pretenden aprovecharse del problema Gulf, para crear disturbios y enfrentamientos con agentes del orden. Este Despacho ha dispuesto la prohibición total de toda marcha, sea de apoyo, desagravio o repudio; en consecuencia, advierte a las organizaciones cívicas, laborales, estudiantiles y otras que no admitirá ninguna demostración del tipo indicado.

NO EXISTEN DETENIDOS

El Ministro Pereda, consultado sobre el reclamo de algunos establecimientos educativos referente a estudiantes detenidos, reiteró que "no existe ni un solo detenido" y agregó que "la seriedad del Ministerio del Interior no puede ser puesta en duda, y si algunas personas insisten en este hecho lo hacen con afanes de carácter político".

GRUPO "TUPAC KATARI"

Consultado sobre la denuncia del Ministro de Asuntos Campesinos y Agropecuarios que sindicó a la organ[...] campesina "Tupac Kat[...] efectuar una labor de ag[...] el Cnl. Pereda Asbún d[...] "esa agrupación est[...] dentemente en trajines [...] subversivos". Señaló q[...] integrantes del grupo [...] filiación extremista, per[...] al ELN y algunos partic[...] en la denominada Asam[...] Pueblo".

"Estos hechos - dijo [...] mejor prueba de que act[...] consignas subversivas"[...]

CASO DE JUSTICIA ORDINARIA

Finalmente, se consu[...] Ministro del Interior s[...] propósito de persona[...] culadas con la Univers[...] efectuar gestiones para [...] la libertad de tre[...] versitarios, apresados [...] pasado. El Cnl. Pereda [...] que ese caso ha pasa[...] justicia Ordinaria, sie[...] competencia de los tri[...] resolver la situación de [...] versitarios detenidos.

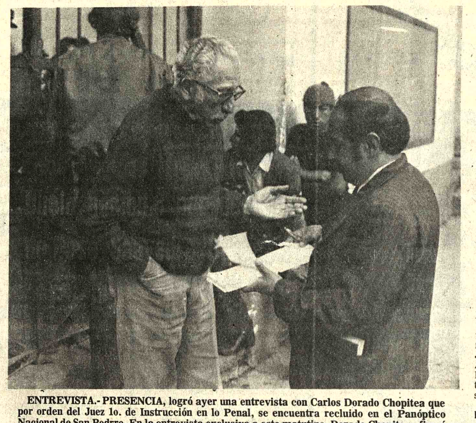

ENTREVISTA.- PRESENCIA, logró ayer una entrevista con Carlos Dorado Chopitea que por orden del Juez 1o. de Instrucción en lo Penal, se encuentra recluido en el Panóptico Nacional de San Pedro. En la entrevista exclusiva a este matutino, Dorado Chopitea afirmó que la negociación realizada por el gobierno con la Gulf, sobre la indemnización, "fue muy bien hecha".

UMSA considera que caso Gulf no daña la dignidad del país

El caso Gulf, "aunque hiere hondamente la sensibilidad de la ciudadanía, no afecta el honor ni la dignidad de la Nación" sostiene un documento de la Universidad Mayor de San Andrés, firmado por su Rector, Dr. Jorge Siles Salinas y Eduardo Arce Quiroga del Instituto de Investigaciones Sociales. El texto del documento es el siguiente:

La opinión pública nacional ha conocido con profunda inquietud el texto de la carta fechada el 14 de mayo de 1975 y dirigida por el Presidente de la Junta de Directores de la Empresa Gulf Oil Company al Excmo. señor Presidente de la República, General Don Hugo Banzer Suárez, citando tres instancias de "contribuciones políticas" hechas en 1966 por dicha empresa, por la suma de $us. 460.000.00

Sobre este ingrato incidente, el Rectorado de la Universidad Mayor de San Andrés y el Instituto de Investigaciones Sociales de la UMSA cree de su deber puntualizar lo siguiente.

1.- El caso denunciado aunque hiere hondamente la sensibilidad de la ciudadanía contrariamente a lo que sostienen los sectores implicados por la carta aludida, no afecta al honor y a la dignidad de la Nación. El prestigio del país está por encima de los errores o los abusos que cometan los grupos gobernantes en sus respectivos periodos históricos. Esos errores y abusos corresponden en forma exclusiva a la conducta personal de los altos dignatarios del Estado y de los dirigentes políticos que tuvieron participación en operaciones financieras condenadas por la moral pública y las leyes penales de Bolivia. Toca a la justicia ordinaria juzgar imparcialmente a los presuntos autores, cómplices y encubridores de los delitos de soborno y cohecho denunciados. El fallo judicial que se pronuncie revelará la verdad de los hechos acontec[...] proporcionará los eleme[...] juicio para el veredict[...] Historia.

2.- La conducta ob[...] por la Gulf Oil Company [...] caso se ha hecho pas[...] sanciones que emergen [...] actividad en el ajuste [...] indemnizaciones que rec[...] la nacionalización de s[...] talaciones en Boliv[...] opinión Pública n[...] precisa, en el caso G[...] prolijo esclarecimiento [...] bases de negociación so[...] cuales se dió por conclu[...] actividades de esta Co[...] en el país, así como [...] plicación concreta del [...] actual de la liquidación c[...] con la misma.

3.- La gravedad [...] circunstancias que rode[...] caso, pone en eviden[...] peligro de la acción sór[...] empresas que, como la G[...] Company, siembra[...] corrupción en lugar de in[...] el progreso, y demues[...] necesidad de esta[...] auténticos instrument[...] fiscalización política.

Universitarios inician hoy un foro sobre la "Gulf Oil"

..Con los auspicios de los estudiantes universitarios de San Andrés y de la Católica Boliviana, se inicia hoy un foro que tendrá como escenario el paraninfo de la UMSA y de la Facultad de Ciencias de la Salud, donde será analizado - según dijeron- el problema de Gulf y el papel que le tocó desempeñar en Bolivia.

El anuncio fue hecho durante una conferencia de prensa convocada por los estudiantes y en la que dijeron también que ellos "no deseaban desviar la atención del problema de la Gulf, al que prestan su interés todos los sectores de la población que ansían una solución adecuada".

"No queremos que se nos tilde de extremistas; nuestra vocación es indeclinable el defender la dignidad nacional, lo que nos obliga a no adoptar actitudes que puedan ser justificativo para distraer la atención del problema central; sólo por esta razón suspendemos indefinidamente la marcha de defensa de la dignidad nacional", afirmaron.

"Si el gobierno se muestra contrario a la Gulf Oil no puede dilatar ni puede conciliar con el problema; si defiende la dignidad nacional no debe pagar la indemnización".

Señalaron, por otra parte, que cuando los universitarios se aprestaban a expresar el repudio popular hacia la empresa petrolera, el gobierno impidió esa expresión utilizando nuevamente su "fuerte aparato represivo", con inusitada movilización de efectivos policiales fuertemente armados.

Todo el pueblo ha sido testigo -dijeron- que los predios universitarios amanecieron acordonados con la presencia armada de la policía. De esta manera, los universitarios hemos visto, una vez más, "violada la autonomía universitaria y acallado el libre derecho de expresión".

Por esta razón, los universitarios decidimos iniciar a partir de mañana (hoy) la "semana de la dignidad y de la conciencia nacional", que se reflejará en la discusión ideológica y científica sobre un hecho concreto, cual es el problema de la Gulf, manifestaron.

"Pedimos, añadieron, la intervención del Gral. Oscar Adriázola, Presidente alterno del Comando Conjunto; del Cnl. Guillermo Jiménez Gallo, Ministro de Hidrocarburos; del Ing. Rolando Prada, Gerente de YPFB; del Rector de la Universidad, Dr. Jorge Siles Salinas; y del Dr. Luis Adolfo Siles Salinas, catedrático de la Universidad Católica y a muchas personalidades y representantes laborales.

Finalizaron su explicación afirmando que "el pueblo, como supremo tribunal, dará el veridicto".

UNIVERSIDAD CATOLICA

Los estudiantes de la Universidad Católica Boliviana emitieron un documento en el cual señalan que, al cabo de una asamblea donde fueron analizados diversos problemas, expresaron su protesta en los siguientes puntos:

1º Repudiar la intromisión del imperialismo yanqui, a través de sus empresas transnacionales como la Gulf Oil Co., y las ocho subsidiarias que actúan en el país.

2º Protestar enérgicamente contra la intervención de las Universidades por parte de los organismos de represión del Gobierno.

3º Protestar contra la autoridad gubernamental, que no permitió el desarrollo de la "Marcha de la Dignidad Nacional", que tenía carácter netamente patriótico.

4º Protestamos por la detención de estudiantes de la UMSA, colegios y nuestra Casa de Estudios; al mismo tiempo que exigimos la INMEDIATA LIBERTAD de los compañeros que aún permanecen detenidos, por el sólo hecho de defender nuestros recursos naturales de la voracidad imperialista.

5º Exigir al Gobierno la SUSPENSION inmediata del pago de indemnización a la Gulf Oil Co., por los sobornos que atentan en contra de la dignidad nacional.

AYACUCHO

Asimismo, los estudiantes del Colegio Nocturno Ayacucho expresaron su protesta contra las medidas "represivas" del Gobierno y denunciaron al mismo tiempo un "trato brutal" a los estudiantes, que fueron detenidos durante los acontecimientos del pasado martes. Citaron el caso del estudiante Manuel Jemio, quien actualmente se encuentra hospitalizado. Reiteraron como "enemigo y persona no grata del estudiantado al Cnl. Pablo Caballero".

Finalmente, denunciaron que, en las celdas del DOP, se les obligó a firmar un compromiso por el cual admitían ser "delincuentes" para poder lograr su libertad.

VISITA A PRESENCIA.- Los participantes en el Seminario de Periodistas, auspiciado por la Asociación de Periodistas de La Paz, La Universidad Católica y el Servicio de Informaciones de la Embajada de Estados Unidos, visitaron ayer las instalaciones de la Editorial LUX y las oficinas de PRESENCIA. En la composición fotográfica, los seminaristas, que pertenecen a periódicos de Santa Cruz, Cochabamba, Potosí, Oruro y La Paz conversan con el señor Juan Pereira Fiorilo, Gerente interino de PRESENCIA (foto superior). En la foto central, la madre Roberta Gambadoro Administradora de los Talleres LUX, explica el funcionamiento de la rotativa offset, que imprime nuestro periódico. Finalmente los periodistas visitantes departen cordialmente con los jefes y redactores de este matutino.

Cooperativistas mineros piden suspensión de pagos a la Gulf

La Federación de Cooperativas Mineras de Bolivia, mediante comunicado difundido ayer, expresó públicamente su pedido de que sea suspendido el pago de indemnización a la Gulf Oil, que dañó la imagen y honorabilidad del país.

El texto del documento, dice:

"La Federación Nacional de Cooperativas Mineras de Bolivia, consciente de que es obligación de todo boliviano repudiar el escándalo ocasionado por las declaraciones de la Gulf Oil Company, se solidariza con la justa protesta del universitariado que, con alto sentido de responsabilidad ha propiciado actitudes patrióticas en defensa de la dignidad mancillada de nuestro país.

Asimismo, pedimos la libertad de los estudiantes detenidos, puesto que, los que verdaderamente deberían estar en las cárceles son aquellos que han enlodado el decoro nacional. El gobierno debe permitir que el pueblo manifieste su descontento por cuanto nada tiene que ver con esos trajines.

La denuncia de "contribuciones políticas" efectuadas por la Gulf Oil, obliga al gobierno demandar su aclaración, por cuanto esta ignominia no puede recaer en las espaldas de la ciudadanía que honradamente trabaja y produce para el progreso de la patria; consecuentemente se deberá suspender el pago de las indemnizaciones a esa empresa".

Protesta contra la Gulf no fue presentada en OEA

La instrucción de la Cancillería para que se realizara una enérgica protesta contra la Gulf Oil en la Asamblea General de la OEA llegó cuando ésta se había clausurado.

De esa manera, el Subsecretario Marcelo Ostria, que presidía la delegación de nuestro país ante la Organización de Estados Americanos, no pudo lograr que se incluyera en la agenda.

Ostria Trigo, que retornó ayer de Washington, dijo, sin embargo, que había instruído al Embajador en ese organismo, Fernando Ortíz Sanz, que se realicen los trámites necesarios para que la decisión del gobierno sea puesta en conocimiento de los paises miembros de la OEA.

El Subsecretario proseguirá, hoy, al mediodía viaje a Cochabamba, para asistir a la VII Conferencia de Cancilleres de la Cuenca del Plata.

L.A. Siles Salinas se refiere a publicación de Castro Villazón

- El ex-Presidente Luis Adolfo Siles Salinas, en declaración entregada ayer, se refiere a una publicación del Tcnl. Hernán Castro Villazón, Director General de Aduanas.

La declaración dice:

"Cuando callar fue cobardía"

-El día de ayer, en costosa publicidad a páginas enteras y en todos los periódicos, el jefe de Aduanas, Castro Villazón, hace una insolente declaración, bajo el título "Callar es cobardía, defender al amigo es un deber". En única y última respuesta a un nuevo ataque de un funcionario público, me cabe expresar, en dos palabras, lo siguiente:

Castro Villazón, siguiendo lo que proclama ser su deber, defiende sólo ahora al Gral. Barrientos. Es una lástima que no hubiera lucido esta gallardía en tiempo del ovandismo, cuando era muy peligroso defender la memoria del Presidente desaparecido. Revela su "pobreza moral y humana" el que no hubiera "renunciado" en esas circunstancias a la Alcaldía de Santa Cruz, cargo en el que lo repuso Ovando, en recompensa por haber asaltado la casa que generosamente cobijaba a mi familia. Se mantuvo en el cargo, sirviendo al régimen que denigraba la vida del Gral. Barrientos. No cumplió, pues, su deber de defender al amigo cuando "callar era cobardía".

(Fdo). Luis Adolfo Siles Salinas.

Duelo nacional por deceso de José Saavedra Suárez

El Gobierno decretó hoy Duelo Nacional sin suspensión de actividades en memoria de Don José Saavedra Suárez, destacado hombre público fallecido en La Paz anteanoche y que venía desempeñando funciones de Asesor de la Cancillería de la República.

El sepelio se cumplirá hoy, en esta ciudad a hs. 11.

José Saavedra Suárez desempeñó varios e importantes cargos públicos: fue Alcalde de la ciudad de Santa Cruz, durante el Gobierno del Gral. David Toro; Diputado Nacional en el Gobierno de Enrique Peñaranda; Cónsul General en Hamburgo; Ministro Plenipotenciario en Italia, Embajador de Bolivia en Budapest, Hungría; Ministro de Agricultura y Ganadería en los Gobiernos de Tomás Monje Gutiérrez y Enrique Hertzog y de Gobierno y Justicia en el régimen de Mamerto Urriolagoitia.

Político de larga trayectoria, militó en el Partido de la Unión Republicana Socialista y sufrió varias veces prisiones políticas y exilios; durante el gobierno del MNR, se vio obligado a residir en Chile.

Destaca, asimismo, su labor como miembros de la Comisión de Repatriación de Prisioneros de Guerra, al término de la contienda bélica del Chaco. Falleció a los 77 años de edad.

PISOPA[...]
IMPORTADORA FERNANDEZ
Jenaro Sanjinés 439 Tel.

HOY...
Y TODOS LOS DIAS...
Impactos
en RADIO Panamericana
O.M. 580 Kcs.
O.C. 6.045 (49 mts)
F.M. 97 Mcs.
*impactos noticiosos
*impactos musicales
*impactos deportivos
*una completa revista de información
lunes a viernes a las 23.00
martes a sábado a las 08.30

Incremento del 11 por ciento

Emisión monetaria en 1974 llegó a $b. 281.5 millones

- Un informe Estadístico del Banco Central de Bolivia señala el incremento en un 11% del nivel de la emisión monetaria, comparativamente mayor a la registrada en el trimestre anterior, que alcanzó a 3.6%.

De acuerdo al Instituto Emisor, este aumento se explica por los requerimientos estacionales de la economía y la mayor demanda por liquidez del público para sus transacciones de fin de año.

En este mismo período, el medio circulante registró una expansión de $b. 344.6 millones, equivalente a 8.9%, tasa superior a la de 7.5% registrada en el trimestre junio-septiembre.

El incremento de los depósitos en Cuenta Corriente fue de $b. 76.1millones , lo que significa una tasa de 5.5%, porcentaje inferior al registrado en el trimestre pasado cuando fue de 19.3% . Los billetes y monedas en poder del público aumentaron en $b. 268.5 millones, o sea a una tasa de 10.9% superior a la observada en septiembre, de sólo 1.7%.

Según el Banco Central este crecimiento de la oferta monetaria se constituyó en el reflejo del volumen de liquidez requerido por la economía en su conjunto, habiendo incidido, además, en dicho comportamiento, el factor estacional de fin de año, período en el cual normalmente se produce una mayor demanda de medios de pago.

- "La expansión del medio circulante ocurrida en los meses de octubre a diciembre fue determinada, fundamentalmente, al igual que en los meses precedentes, por el contínuo crecimiento del nivel de las Reservas Internacionales Netas del país que, en el período, analizado aumentó en $b. 401.3 millones (16.1%), debido a la favorable coyuntura internacional de precios para nuestros principales productos de exportación", establece el análisis.

Se agrega luego que otro factor de expansión del medio circulante fue el financiamiento crediticio que otorgó el Sistema Bancario, con un incremento de $b. 347.3 millones (8.5%), menor al otorgado en el anterior trimestre cuando fue de $b. 433.6 millones (11.9%).- Este hecho es considerado como demostrativo de una ligera disminución en la expansión del crédito a los diferentes sectores de actividad económica.

Será creado un Museo Diocesano para preservar obras nacionales

..La creación de un Museo Diocesano destinado a albergar obras religiosas -cuadros de arte colonial y otros- fue estudiada ayer, en reunión cumplida entre autoridades del Ministerio de Educación y Cultura, delegado del Arzobispado, Prefecto del Departamento, representante del Comando General del Ejército, de la Universidad paceña, de la Policía Internacional y de campesinos de varias provincias de La Paz.

El Museo Diocesano se crearía el próximo año y constituiría el reservorio de obras pictóricas, fundamentalmente procedentes de las iglesias o capillas provinciales.

Se acordó, en principio, que el Ministerio de Educación, a través del Instituto Boliviano de Cultura, se encargará de la conservación y restauración de las obras, de la dotación del personal del museo, de su equipamiento y de su cuidado. En este último aspecto, compartirá deberes con la Iglesia.

Durante la misma reunión, se decidió establecer premios en favor de las personas que denuncien a los autores de la depredación de obras que pertenecen al patrimonio nacional.

Un convenio que suscribirán el Estado y la Iglesia refrendará lo acordado y contemplará otros puntos afines al tema central de la reunión.

Ministro de Minería

Peligro de que haya nueva restricción para el estaño

- La minería del país podrá ingresar a un nuevo período de restricción, mucho más agudo y riguroso que el que actualmente está vigente, a menos que la situación del mercado internacional acuse una notoria mejoría.

Ese anuncio hizo ayer el Ministro de Minería y Metalurgia, Cnl. José Antonio Zelaya, con motivo de la entrega de acciones de participación a los trabajadores mineros de la empresa ESTALSA, la inauguración del hospital de Pazña y de la estación repetidora de televisión, construidos por dicha firma.

El Ministro Zelaya dijo que la minería nacional atraviesa por un difícil período, debido a los "lanzamientos" de considerables cantidades de minerales al merdado internacional, especialmente de estaño; citó que la China Popular exportó hace poco la cantidad de 30 mil toneladas.

Ese hecho ha motivado que el precio del estaño en el mercado internacional haya acusado sucesivas y considerables bajas en su precio, con incidencias negativas a la economía de los países productores, especialmente Bolivia, donde los costos de producción son los más altos que se registran en el mundo.

Fue en consideración a esos hechos que el Ministro de Minería y Metalurgia instó en la mina Estalsa a que los trabajadores y empresarios aúnen esfuerzos para confrontar mejor la delicada situación que se confronta, para lo que dijo, es necesario que la producción sea de la mejor calidad posible y dentro de términos que permitan la salvaguardia de intereses recíprocos.

Sostuvo -en relación a lo anterior- que aquellas minas que producen con 10 y 15 por ciento de pureza ya no resultan rentables y que es mejor suspender los trabajos debido a que la comercialización se hace difícil en los mercados

El Ministro de Minería se refirió a las dificultades que últimamente se han confrontado en los aspectos de comercialización y añadió que esa lección debe servir para que se forje mejor la unidad de trabajadores, empresarios y del Estado en la búsqueda de soluciones mejores.

NUEVO PERIODO DE RESTRICCION

El Cnl. José Antonio Zelaya reiteró que el problema de la minería hay que tomarlo de acuerdo a la realidad en que se encuentra y que, por consiguiente, no hay por qué descartar la posibilidad de que se implante un nuevo periodo de restricción, más riguroso y difícil que el que rige actualmente.

El lapso de referencia expira el próximo 30 de junio. Fue implantado por 90 días, habiéndose dispuesto que s[...] funcionamiento se base ese[...]cialmente en la fijación d[...] cantidades de producción a lo[...] sectores extractivos.

El Ministro de Minería [...] aseguró que su despacho ha p[...]dido a Londres toda la i[...]formación correspondiente s[...]bre el problema y que, sobre es[...] base, se decidirá la im[...]plantación de otro perio[...] restrictivo, que podría ten[...] vigencia inmediatamente [...] vencerse el que rige a[...]tualmente.

PARTICIPACION EN "ESTALSA"

El titualr de Minería [...] Metalurgia dijo que la entre[...] de acciones de participación p[...] parte del directorio de E[...]TALSA a sus trabajadores, a[...] como a los de Avicaya, Car[...]pilaya, Chojlla y Enramad[...] ocurrida ayer, constituye [...] nuevo sistema en las relacion[...] de obrero-patronales que pe[...]mite la superación de much[...] problemas.

Elogió esa acción y felicitó [...] los empresarios a nombre d[...] gobierno, manifestando que [...] un hecho que otros sectores [...] empresariales "deben imita[...] porque puede motivar u[...] eficaz relación social en [...] país".

Ministro de Defensa:

Los actuales códigos militares datan de 1903 y son obsoletos

.."Los Códigos militares en actual vigencia datan del año 1903 y en consecuencia sus disposiciones han quedado obsoletas, por cuanto la dinámica social, por una parte, considera delictivos ciertos actos que antes no tenían tales visos y otros actos tipificados como delitos en épocas pasadas ahora no lo son", dijo el Ministro de Defensa Nacional, a tiempo de recibir el juramento de posesión de los integrantes de la Comisión Codificadora Militar.

El acto se realizó en la sala del Ministerio de Defensa Nacional, en presencia del Ministro Gral. Brig. René Bernal Escalante, el Subsecretario Gral. Brig. Oscar Quiroga Terán, el Inspector General de las FF.AA., Gral. Luis Lijerón, Directores de Departamento del Ministerio y las autoridades militares.

DISCURSO DE POSESION

A tiempo de dar posesión a los integrantes de la Comisión Codificadora Militar, el Ministro señaló que existen delitos como guerrillas, secuestros, atentados, que no están tipificados en los códigos militares. Dijo que "los modernos conceptos del mando y la disciplina castrense hacen imperioso que se elaboren nuevos códigos militares concordantes con la Codificación Banzer".

Agregó que la dirección de esta nueva codificación "se ha encomendado a un General de la Nación (René Mattos Bustillos) cuya solvencia intelectual y moral es por todos reconocida".

"El deseo de que se elaboren ante-proyectos que respondan a nuestras necesidades y nuestra fenomenología socio-jurídica, dijo, nos lleva a sugerir a la Comisión a que ampare sus estudios en un cuidadoso análisis de nuestra realidad. Estas conclusiones deben estar avaladas por el bagaje de doctrina y legislación comparada que no dudamos poseen los integrantes de la comisión redactora".

A tiempo de agradecer la designación, el Gral. Brig. René Mattos Bustillos, en su calidad de Presidente de la Comisión Codificadora Militar, expresó que "el actual proceso boliviano viene transformando los cimientos estructurales de la vida nacional". Añadió que "las autoridades castrenses han comprendido la necesidad de actualizar los Códigos jurídico-castrenses de acuerdo con el acontecer nacional y la responsabilidad presente y futura para con la Patria y las FF.AA.". Luego añadió: "De nada valdría el proceso de desarrollo nacional, si no se plasma en la renovación de sus instituciones jurídicas. Desarrollo y Estado de Derecho son pues elementos vitales y deben configurar una nueva imagen del país y de nuestras Fuerzas Armadas".

Prometió, a nombre de los integrantes de la Comisión, "trabajar incansablemente, poniendo toda voluntad y conocimientos, por el honor militar".

De Argentina

Misión de Gas del Estado llegará al país en junio

..PROFESOR.- Acompañado del señor R. Medrano, personero de USIS, visitó al director de PRESENCIA el profesor de periodismo Joseph A. Taylor, que actualmente dicta una serie de conferencias en la Asociación de Periodistas de La Paz, en el curso de un seminario. En la foto, los visitantes conversan con el Director y el Gerente de esta casa periodística.

- En los primeros días del próximo mes, llegará al país una delegación de Gas del Estado, de Argentina, con el objeto de concretar en el país, la venta de mayores volúmenes de gas natural.

Desde diciembre del pasado año, como se sabe, el nuevo precio que rige por el millar de pies cúbicos de gas natural es de 65 centavos de dólar, que se incrmentó tras arduas negociaciones realizadas por comisiones de los Gobiernos argentino y boliviano.

Con la Argentina se tiene firmado un contrato de venta de gas natural durante veinte años y en el contrato original se han introducido cláusulas modificatorias sobre la revisión de los precios cada seis meses, de acuerdo a las cotizaciones del mercado internacional.

MAYOR DEMANDA

En la Argentina, al ingresar en la época de invierno, la demanda de gas se incrementa notablemente, lo que implica un mayor volumen en las importaciones de gas.

Autoridades del Ministerio de Energía e Hidrocarburos informaron que la misión argentina de Gas del Estado sostendrá reuniones con una comisión similar por espacio de aproximadamente cuatro días.

Cnl. José Patiño dio poderes para investigar sus bienes

..El ex-Presidente de YPFB y ex-Ministro de Minas y Petróleo, Cnl. José Patiño Ayoroa, ha entregado poderes notariados tanto en favor de la Contraloría General de la República como de la Asociación de Periodistas, para que se investiguen sus bienes así como los de su esposa, señora Olga Marina Millán de Patiño.

El poder ha sido elaborado por el Dr. Gonzalo Pérez Arenas, en calidad de Notario de Fe Pública de Primera Clase.

Los esposos Patiño confieren ese poder amplio, general e irrevocable para que tanto el Contralor General de la República como la Asociación de Periodistas, en forma conjunta o individual, puedan investigar sin restricción de tiempo ni limitación alguna, el patrimonio de los poderdantes, ya sea dentro del territorio nacional o en cualquier otro país.

Asimismo, confieren facultades generales de mandato a toda clase de autoridades, sean judiciales, políticas, administrativas, militares, aduaneras, bancarias, autónomas, semiautónomas, comerciales, instituciones públicas o privadas, sociedades y corporaciones, así como a personas particulares, especialmente para que puedan apersonarse a los bancos de la localidad, para averiguar, investigar y solicitar cualquier documento o certificado que pruebe que los poderdantes mantienen cuentas corrientes, de ahorro o de cualquier otra naturaleza, a su nombre.

En caso de existir cuentas corrientes, de ahorro o de cualquier otra naturaleza autoriza el poder a solicitar estados de cuentas con discriminación de fechas de depósito, nombres de las personas que hubieran depositado o retirado dineros y otros efectos, así como el monto, las fechas, etc. El poder otorgado por los esposos Patiño también autoriza presentar memoriales de solicitud al Departamento de Fiscalización del Banco Central de Bolivia y a las instituciones similares de cualquier otra parte del mundo, así como apersonarse ante las Oficinas de Derechos Reales de cualquier departamento de la República y/o similares del exterior, solicitar certificados alodiales, treintenarios, mixtos o los que creyeren convenientes. El poder señala también la autoridad para que la Contraloría o la Asociación de Periodistas puedan realizar revisiones minuciosas de los bienes inmuebles a títuló de propiedad en forma conjunta o individual, y la procedencia correspondiente. Así también, esas entidades podrán recabar certificaciones referentes a si los poderdantes son socios o han efectuado inversiones, o adquirido acciones de entidades corporativas o sociedades anónimas; podrán solicitar rubros de inversión, montos invertidos. Los esposos Patiño confieren, además, la facultad de solicitar y realizar todos los trámites y actos jurídicos que sean necesarios para la reversión de cualesquiera bien, acciones y derechos al dominio del Estado, siempre y cuando la propiedad sea ilegal o ilícita; podrán presentar toda clase de memoriales para los fines indicados y solicitar legalizaciones y, en suma, ejercitar todas las facultades que vean convenientes y hacer cuanta gestión y diligencia fuese necesaria para el mejor cumplimiento del mandato.

Radio Continental hace aclaración

El director de Radio "Continental" -La Voz del Fabril-Periodista, Guido Franco Viscarra, hizo ayer una aclaración a PRESENCIA en relación a una publicación registrada ayer en este matutino, referente a una marcha de desagravio al Gral. René Barrientos Ortuño.

El director de la mencionada estación radial dijo que, en ningún momento, esa emisora alentó o propició ese tipo de marcha, ni menos permitió que la misma se origine en sus instalaciones.

Empleados de San Simón declararon huelga indefinida

Los empleados administrativos de la Universidad Mayor de San Simón de Cochabamba, ayer, al cabo de una asamblea, decidieron declarar huelga general indefinida, solicitando aumento de haberes.

Entre los argumentos que esgrimieron los empleados para decretar la huelga, está la denuncia de que algunas autoridades de esa Casa Superior de Estudios "se aumentaron sus haberes, sin haber hecho partícipes de ese beneficio a los demás empleados."

Avance en programa automotríz y petroquímico del Pacto Andino

..Bolivia obtuvo importantes logros en los campos automotriz y petroquímica durante la reunión de la Comisión del Acuerdo de Cartagena que acaba de concluir en Lima, dijo el Secretario Ejecutivo de Integración, Adolfo Gutiérrez, a poco de retornar al país.

Gutiérrez, que tuvo a su cargo la Presidencia del máximo organismo político del Pacto Andino, calificó de "fructífera" la reunión. Dijo que en ella se atendieron con preferencia las necesidades de los países de menor desarrollo relativo del área.

"En el campo petroquímico, avanzó hasta concretar, no sólo las asignaciones, sino medidas compulsivas que aseguran el cumplimiento del programa contra el "dumping", garantizando a Bolivia y Ecuador competitividad en sus industrias, frente a los demás países de la Subregión Andina", explicó.

Los representantes plenipotenciarios del área consideraron también en la oportunidad los altos costos de producción a los que debe hacer frente nuestro país por problemas de transporte.

"Este espíritu, originalmente planteado por Colombia que exigía, por otro lado, que se refuerce la eficiencia y competitividad de los países más desarrollados del área, fue aceptado por todos los representantes", informó Adolfo Gutiérrez.

Como prueba de esa solidaridad, dijo que Venezuela había cedido a Bolivia su asignación de etileno, considerada vital para desarrollar uno de los proyectos petroquímicos del país: la fabricación de polietileno.

"Se han concretado -agregó- mecanismos de producción de mercado, que han de permitir, de acuerdo a la ubicación geográfica que se dé a las plantas en Bolivia, asegurar competitividad y acceso de nuestra producción a toda la Subregión Andina".

Aunque el documento final sobre este aspecto será refrendado en la próxima reunión de la Comisión, a realizarse en Lima el 23 de junio próximo, Adolfo Gutiérrez señaló como otro aspecto positivo la ampliación del ámbito de las asignaciones en petroquímica a los países de menor desarrollo relativo. "En este sentido, rubros que antes estaban reservados a unos cuantos países, se hicieron extensivos a Ecuador y Bolivia", agregó.

AUTOMOTRIZ

En el campo de la programación automotriz, se ratificó plenamente en la Comisión la asignación exclusiva para Bolivia de dos m[...]delos del camión B-2 de 4,1/2 a[...] toneladas de peso vehicular.

También se obtuvo, en for[...] exclusiva, la fabricación [...] cargadores o carretillas v[...]ticales y de motores de hasta [...] caballos de fuerza.

El Secretario Ejecutivo [...] Integración dijo que se c[...]tinuará gestionando la obtenc[...] de rubros que figuran entre [...] expectativas que nuestro p[...] quiere alcanzar en el cam[...] automotríz, como tractores, [...]tores a gasolina de hasta 30 [...] ballos de fuerza y automóv[...] de 2.000 centímetros cúbicos.

Es criterio de Gutiérrez qu[...] la brevedad posible, debe [...]ganizarse un equipo técnico [...] alto nivel, que cuente con tod[...] apoyo político del gobierno p[...] realizar una gira por los pa[...] del Pacto Andino, a fin de ide[...]ficar zonas a las que deb[...] dirigirse la exportación de [...] productos obtenidos por el p[...]

Esa comisión tendría tam[...] la misión de negociar con [...] demás países los dive[...] componentes del camión [...] que se producen en la Subre[...] tales como cajas, piezas y o[...] Al mismo tiempo, busc[...] garantizar que otras c[...]ponentes asignados [...]clusivamente a Bolivia, c[...] anillos, pistones, cam[...] pernos de pistón, pasadore[...] pistón, pernos, bielas, etc..

CNES entregará once millones de pesos a las universidades

Once millones de pesos bolivianos entregará el Consejo Nacional de Educación Superior a las universidades del país, para que éstas atiendan sus más imperiosas necesidades. Esta cantidad de dinero, según se informó, proviene del presupuesto de ese organismo.

La decisión fue adoptada durante la cuarta sesión de la reunión nacional de rectores, que se lleva a cabo en Cochabamba y donde se analizan diversos problemas por los cuales atraviesan las universidades, académicos y administrativos.

Durante la jornada de ayer, los asistentes a esa reunión acordaron crear un organismo denominado "Conferencia de Rectores". Dicho organismo servirá, posteriormente, para dar la orientación a toda la política universitaria del país.

Este organismo, servirá, además, para adoptar autodeterminaciones, procurando dar un decidido impulso integral en materia educativa superior al país. Buscará, además vigorizar las estructuras universitarias. Por otra parte, será abolida la duplicidad de funciones entre los decanos y coordinadores de carrera.

ESTALSA entregó ayer el hospital de Pazña

- La empresa minera Estalsa Boliviana Ltda. entregó ayer al gobierno el hospital de Pazña y la estación repetidora de televisión que construyó también en esa localidad, además de haber cumplido con su promesa de otrogar acciones de participación de producción a sus trabajadores.

Los dos primeros hechos se registraron en la población de Pazña y el segundo en la mina Estalsa, en presencia de los ministros de Minería y el de Asuntos Campesinos y Agropecuarios, y Directores del Instituto Boliviano de Seguridad Social y de la Caja Nacional de Seguridad Social, a quienes, el Presidente del directorio de Estalsa, Carlos Ballivián, hizo entrega de las obras.

El hospital, con capacidad de 20 camas, tuvo un costo de 100 mil dólares. Fue construído en un área de 960 metros cuadrados; cuenta con corriente eléctrica propia, agua potable y una ambulancia. El equipamiento correrá por cuenta de la CNSS, cuyo Director, Dr. Jorge Rojas Tardío, prometió hacerlo en los próximos días.

La participación a los trabajadores de ESTALSA alcanza al 10% de las utilidades netas obtenidas por la compañía en el segundo semestre del año pasado.

..INAUGURACION.- Al fondo, el hospital que la empresa minera ESTALSA construyó en Pazña y fue entregado ayer a las autoridades. Cuenta con dependencias modernas que dentro de pocos días serán equipadas por la CNSS. Hubo concentración de los pobladores para el acto. Abajo, un aspecto de la entrega de acciones de participación de esa empresa en favor de sus trabajadores.

27 DE MAYO....

CONGELADORA

ELECTROLUX

POCO ESPACIO Y GRAN CAPACIDAD MANTIENE SUS VIVERES FRESCOS DURANTE LARGOS MESES, PERMITIENDOLE COMPRAR EN EL MOMENTO MAS COVENIENTE Y... CUALQUIER VISITA INESPERADA NO LE PONE EN APUROS.

Regalamos un fino presente por sus compras en artículos para el hogar.

MAMA MERECE LO MEJOR

y lo mejor está en:

* Esperamos su visita para mayores detalles

Oferta limitada

HANSA Ltda.

LA FIRMA BOLIVIANA DE SU CONFIANZA CON MAS DE 65 AÑOS AL SERVICIO DEL P[...]

DEPARTAMENTO MERCADERIAS TEL.50878 Yanacocha esq. Mercado

Sucursales: COCHABAMBA-ORURO-POTOSI-SANTA CRUZ-SUCRE-CAMIRI-TARIJA-TUPIZA-VILLA[...]

Se establecen normas para el tránsito de mercaderías desde Arica a Bolivia

Las comisiones portuarias de Bolivia y Chile, que mantuvieron sesiones de trabajo conjunto desde el 12 al 15 del presente mes, en Arica, con la asesoría técnica de la Comisión Económica de las Naciones Unidas para América Latina (CEPAL), aprobaron un "Sistema integrado de tránsito para mercaderías hacia Bolivia por el puerto de Arica".

El mencionado sistema, cuya aplicación está prevista a partir del próximo 1° de agosto, contempla una serie de disposiciones que en lo sucesivo normarán la movilización de mercaderías hacia Bolivia desde Arica, con la finalidad de obtener "mayor facilidad" en ese desplazamiento y que tendrá evaluación de 90 días para enmendar las imperfecciones que se presentaren.

En el acta de conclusiones de las comisiones se establecen las recomendaciones de que el Centro de Información y Control (CIC) se constituye a la brevedad, para que se encargue de la organización del Sistema Integrado de Tránsito y su aplicación.

Que se aplique en el menor tiempo posible el sistema aprobado para el tránsito de mercaderías por el puerto de Antofagasta, y que se estudie un sistema integrado de transportes para las exportaciones de Bolivia por puertos chilenos.

Otra recomendación se refiere a la necesidad de mejorar la infraestructura de transportes y medios complementarios, a fin de adecuarlos a la tecnología moderna. El texto del Sistema Integrado de Tránsito para mercaderías hacia Bolivia por el puerto de Arica dice:

EL SISTEMA PERMITE:

a) Adoptar un proceso de transferencia de carga de gancho de nave hasta destino final en Bolivia, en operaciones directas o indirectas mediante un DOCUMENTO MATRIZ UNICO, que da orígen a cinco documentos de información básica que permite un transbordo de mercaderías en el Puerto de Arica en forma más efectiva, sin que se espere ni se exija la llegada del conocimiento marítimo de embarque original, endosado por el consignatario.

b) La delimitación de la responsabilidad específica de las entidades que intervienen en la recepción, servicios portuarios, almacenaje, redespacho y transporte.

c) Utilización adecuada de los medios físicos de que dispone el puerto, así como del material de transporte.

d) La constitución del CENTRO DE INFORMACION Y COORDINACION (CIC) conformado por:

- Un representante de la Empresa Portuaria de Chile (EMPORCHI).
- Un representante de la Aduana de Chile.
- Un representante del Ferrocarril de Arica a La Paz.
- Un representante de la Administración Autónoma de Almacenes Aduaneros de Bolivia (AADAA).
- Dos representantes del sector usuarios de Bolivia.

El CIC es responsable del desarrollo y actividades del tránsito de mercaderías por el puerto de Arica y ejecutará sus operaciones de acuerdo al Sistema Integrado de Tránsito (S.I.T.), descrito más adelante, que defina claramente las funciones y responsabilidades de cada entidad, la coordinación de las diferentes unidades en cada etapa, proporcionando la información necesaria para una correcta evaluación del Sistema Integrado de Tránsito, de sus componentes y controles correspondientes, con el objeto de corregir las deficiencias de funcionamiento del mismo.

FLUJO DE OPERACIONES Y DOCUMENTACION

1. Antes de la llegada de la nave.

El Agente Naviero entrega la lista de carga y el plano de estiba al Centro de Información y Coordinación (CIC), el que establecerá la distribución que se dará a la mercadería durante la descarga de la nave. Siempre que la naturaleza de la mercadería y la disponibilidad de vagones lo permita, la descarga se realizará directamente de la nave a los vagones ferroviarios u otros medios de transporte. Si esto no fuere posible, se depositará transitoriamente la mercadería en almacenes o sitios destinados a la carga boliviana en tránsito. Posteriormente -teniendo presente el orden de llegada de la mercadería al puerto- a solicitud del representante de AADAA, el CIC programará diariamente el reembarque de la mercadería depositada en almacenes o sitios, de acuerdo a la disponibilidad de medios de transporte, personal, equipo mecánico y portuario.

Las actividades en el terminal marítimo, para la aplicación del S.I.T., serán programadas con la debida anticipación. Para lo anterior, se realizarán reuniones con la participación de los representantes acreditados en el CIC, los Agentes Navieros que representen a naves en el Puerto, con el objeto de asignar los equipos y personal de que disponga el puerto para las faenas de desembarque de las naves, faenas complementarias de la carga ya depositada en los almacenes y sitios y las faenas de cargue de vagones y/o camiones.

Con la debida anticipación al arribo de la nave, el Agente Naviero o su representante hará entrega de los manifiestos de carga a los integrantes del CIC y a las autoridades de la Aduana de Chile y Agente Aduanero de Bolivia. La copia entregada a EMPORCHI se registrará en su mesa centralizadora, a fin de que ese organismo pueda efectuar todas sus operaciones de control. La copia recibida por AADAA servirá para confeccionar el documento matriz único que dá origen a los siguientes documentos uniformes de información y control:

I. Boleta de Recepción. II.- Boleta de Cargue. III. Carta de Reclamo. IV. Guía de Salida (documento de tránsito). V. Planilla de Gastos.

Además de la información básica uniforme, los cinco documentos tienen los espacios necesarios para registrar toda la información que surja durante cada una de las etapas del procedimiento de tránsito. Estos documentos se presentan en el Anexo 2.

2. Desembarque de la Nave.

A la llegada de la nave, se tomarán los recaudos necesarios para iniciar el desembarque de las mercaderías. El Agente Naviero llevará a cabo el control de las mercaderías desembarcadas, mediante tarjas efectuadas simultáneamente en la bodega y al costado de la nave en el muelle. Un representante de AADAA, inspeccionará la condición en que ha llegado la mercadería en la nave y dejará constancia de ello por escrito, sin perjuicio de que el Agente Aduanero de Bolivia efectúe también una inspección ocular cuando lo considere conveniente.

Al momento de recibir la mercadería en gancho de grúa al costado del buque, para los efectos de su transporte, EMPORCHI procederá a separar la mercadería boliviana de la chilena con la presencia de un funcionario de AADAA para los efectos de control de la mercadería boliviana, pudiendo ser ésta: 1. Transbordada directamente de la nave al vagón de ferrocarril y/o camión; 2. Transbordada indirectamente, con depósito transitorio en almacenes o sitios asignados a la mercadería boliviana. El tipo de operación que se realizará, se determinará previamente en la reunión de programación diaria.

3. Transbordo directo.

Cuando se decida transbordar directamente la mercadería, en forma previa se dispondrá de los medios de transporte. Si algún bulto presenta huellas de daño o merma, es necesario cumplir un trámite especial que incluya el inventario de la mercadería y la reparación del bulto, de acuerdo a la naturaleza del embalaje. Este trámite se describe más adelante con mayor detenimiento.

EMPORCHI, con la presencia de AADAA, efectuará el transbordo de la mercadería del costado de la nave hasta los medios de transporte, donde se realizará la estiba completa. Durante la operación de cargue, AADAA y el porteador, destacarán personal para controlar el número y estado de los bultos, de lo cual dejarán constancia completando el espacio para los datos relativos al cargue y firmando la Boleta de Cargue que ha preparado previamente AADAA, sobre la base del documento matriz único. Inmediatamente, con la misma información, el Agente Naviero o su representante, completa la Boleta de Recepción y firma el documento en señal de entrega de la mercadería para dejar constancia de que no existen fletes pendientes, lo que autoriza a AADAA disponer libremente de la carga para su reembarque a destino. Si hubieran fletes pendientes, AADAA entregará al Agente Naviero una carta de garantía de que la mercadería no será puesta a disposición del consignatario mientras no hubiera certificado el pago de los fletes correspondientes. AADAA firma la Boleta de Recepción como constancia de haber recibido la mercadería en las condiciones descritas en el documento. Ambos documentos son firmados también por un representante de EMPORCHI para certificar su intervención en la operación. Después de terminar el cargue, se procede a sellar o precintar los vagones o vehículos.

AADAA tramita la salida del puerto de los vagones y/o camiones para su traslado a Bolivia. Paralelamente continúa el trámite documentario con la entrega a EMPORCHI de dos copias de la Boleta de Recepción, una de las cuales vá a la mesa centralizadora de EMPORCHI para el registro de las operaciones y los servicios prestados a la mercadería. Al mismo tiempo, se entrega copia de la Boleta de Cargue al Jefe de Estación del Ferrocarril o porteador, para que prepare la Carta de Porte.

El ejemplar de la Boleta de Cargue que queda en poder de AADAA, es usado por este organismo para anotar las observaciones evidenciadas durante el cargue, en la Guía de Salida y en la Carta de Reclamo, si procede. Esta última se entrega al Agente Naviero, quién, después de verificar la Boleta de Recepción con el Manifiesto y sus tarjas, anota sus observaciones al dorso del documento de reclamo y lo devuelve a AADAA para que sea entregado a las Aduanas de Chile y Bolivia y al comitente o destinatario en Bolivia, como constancia del reclamo.

4. Transbordo indirecto.

Cuando el transbordo de las mercaderías se efectúe indirectamente, éstas pueden ser depositadas transitoriamente en almacenes, sitios o playas. En ambos casos el procedimiento de transbordo es similar y la diferencia se refiere solamente al lugar físico en que se deposita temporalmente la carga.

El traslado de la mercadería desde el costado de la nave hasta almacenes o sitios, es realizado por EMPORCHI, con la presencia de AADAA. Cuando la mercadería por el estado de sus embalajes es objeto de observaciones, debe ser sometida al trámite especial de inventario y la reparación del o los bultos de acuerdo a la naturaleza del embalaje.

Después de haber sido depositadas las mercaderías en almacenes o sitios deben ser clasificadas por marcas para su recepción. EMPORCHI, con su personal y maquinarias, clasifica la mercadería por marcas, con la intervención del Agente Naviero o su representante y la supervisión del Encargado de Almacenes de AADAA. Después de clasificada la mercadería, el Agente Naviero o su representante, completa la Boleta de Recepción dejando constancia de las marcas, números, cantidades, peso, ubicación y todas las observaciones correspondientes. La Boleta de Recepción es firmada por el Agente Naviero o su Representante, como constancia de que se ha efectuado la entrega y de que no existen fletes pendientes. Firman también este documento un representante de AADAA para dejar constancia de la recepción y un representante de EMPORCHI para indicar su intervención. Si existen fletes pendientes AADAA entregará al Agente Naviero o su Representante, una carta de garantía de que la mercadería no será puesta a disposición del consignatario antes de que éste hubiera certificado el pago de los fletes correspondientes. Dicho Agente o su Representante, envía a la Mesa Centralizadora de EMPORCHI y a la Aduana de Chile, un ejemplar de la Boleta de Recepción para su registro. Una vez cargada la mercadería en vagón o en transporte vial, AADAA completa la Guía de Salida con las observaciones de la recepción y, si procede, confecciona la Carta de Reclamo que es enviada a la Agencia Naviera. Esta, después de verificar la Boleta de Recepción con el Manifiesto y sus tarjas, completa el dorso de la Carta de Reclamo y la devuelve a AADAA para que sea enviada a las Aduanas de Chile y Bolivia y al destinatario o comitentes como constancia del reclamo.

Posteriormente, de acuerdo con las disponibilidades de vagones o material vial, así como de personal y equipo de movilización, AADAA decide cuando cargar la mercadería atendiendo, si las hubiere, las instrucciones especiales del comitente, que las podrá dar a través del representante del sector de usuarios acreditados en el CIC. EMPORCHI efectúa el traslado de las mercaderías desde el almacén o sitio hasta la plataforma de vagones o vehículos de transporte por carretera. Durante el cargue de los vagones o de los vehículos del transporte vial, AADAA y el Ferrocarril, y en su caso, el transportista vial, destacarán personal para controlar el estado, marca y número de bultos, de lo que dejarán constancia en la Boleta de Cargue. Este documento será firmado por el representante del transportista para dejar constancia de la recepción de la mercadería por el representante de AADAA, como constancia de la entrega y por un representante de EMPORCHI, para indicar su intervención. Una vez completado el cargue se procede a sellar los vagones y/o camiones en el puerto y se envía un ejemplar de la Boleta de Cargue al Jefe de Estación, o empresa de transporte vial, para que confeccione la Carta de Porte.

A partir de este momento, AADAA tramitará la salida del puerto de los vagones y/o vehículos para su traslado a la Aduana de destino en Bolivia.

5. Mercadería con observaciones.

Los bultos que presenten observaciones, deben ser trasladadas al lugar cerrado denominado "hospital", donde se realizará un inventario del contenido de cada bulto observado y se confeccionará un acta en donde se dejará constancia de todas las novedades del bulto y su contenido, introduciendo luego en el bulto inventariado, una copia del Acta y copias de este documento se distribuirán entre los representantes que intervienen para su respectivo control. Participan en esta operación el representante de AADAA y la Agencia Naviera o su representante. Las actas deben ser firmadas por aquellos y las observaciones constatadas en esta operación se anotan en la Boleta de Recepción.

6. Procedimiento de autorizacion de la Guía de Salida.

Después que se han anotado en la Guía de Salida las observaciones señaladas en la Boleta de Recepción, AADAA iniciará el trámite de autorización de la Guía de Salida con los datos provenientes de la Boleta de Cargue, firmando la misma juntamente con el representante del porteador y EMPORCHI.

El CIC toma conocimiento de la salida de vagones del puerto, previa confrontación de la Guía de Salida presentada por AADAA con los demás documentos (manifiestos, guías de cargue, boleta de recepción). Posteriormente, EMPORCHI envía copias a la Mesa Centralizadora para su procesamiento y a la Aduana de Chile para la cancelación provisoria del manifiesto de la nave.

La Mesa Centralizadora certifica en la copia de la Guía de Salida los servicios prestados a la carga por EMPORCHI y la envía a la Oficina de Liquidación. Esta calculará el importe adeudado y la contabilizará para la factura semanal. AADAA cancelará la factura semanal a EMPORCHI, a más tardar a horas diez de la mañana de cada día Martes, previa notificación con una hora de anticipación por lo menos.

7. Salida de los vagones del puerto y traslado a Bolivia.

EMPORCHI emitirá la orden de salida que servirá al porteador para retirar el equipo, previo control de la Aduana de Chile procediendo a trasladarlos a la romana de pesaje. El Ferrocarril con la copia de la Boleta de Cargue enviada al Jefe de Estación y los registros de pesos extiende la Carta de Porte, cuyo original se entrega a AADAA, y se contabilizan los fletes para ser incluídos en la factura que semanalmente presentará a AADAA para su cancelación.

Sobre la base de la Carta de Porte, el Ferrocarril confeccionará el Manifiesto Ferroviario de los vagones y tramitará su visación consular, con lo cual los vagones quedarán en condiciones de ser acoplados en los trenes hacia Bolivia. La entrega de los vagones se efectuará en la Aduana boliviana de Charaña la que devolverá a FERRARICA una copia timbrada y firmada del manifiesto Ferroviario, en la que hará constar las observaciones a que hubiera lugar. FERRARICA hará llegar esta copia del Manifiesto Ferroviario a la Aduana de Chile, la que servirá de tornaguía para cancelar definitivamente el Manifiesto de la Nave. Finalmente la Empresa Nacional de Ferrocarriles de Bolivia, recibirá los vagones en Charaña y los trasladará hasta los almacenes de AADAA en la localidad de destino consignada en la Carta de Porte.

8. Liquidación de Gastos y envío de la documentación a Bolivia.

Con los antecedentes proporcionados por la Oficina de Liquidación en una copia de la Guía de Salida, la Carta de Porte y otros cobros propios de la operación de trasbordo, AADAA llenará la planilla de Gastos y obtendrá la visación consular de este documento, mientras tal requisito se exija. La Planilla de Gastos se envía a la Agencia de AADAA en el lugar de destino en Bolivia acompañada de la Carta de Porte y la Carta de Reclamo, asi mismo AADAA deberá notificar al consignatario para el pago y retiro de los documentos que le permitan desaduanar su mercadería.

Fue controlado brote de sarampión en Cochabamba

El brote de sarampión detectado en Boquerón Khasa, departamento de Cochabamba, fue controlado por médicos de la unidad sanitaria de esa ciudad.

Autoridades del Instituto Nacional de Enfermedades Transmisibles informaron que brigadas de vacunadores continúan con la labor de inmunización contra esta enfermedad y la poliomielitis en varias áreas rurales del departamento de Cochabamba, para cuyo efecto el Banco Nacional de Vacunas ha enviado lotes de dosis necesarios.

Por otra parte, se informó que las autoridades sanitarias han denunciado la muerte de algunos menores de edad y la causa de estos decesos está siendo investigada por las autoridades.

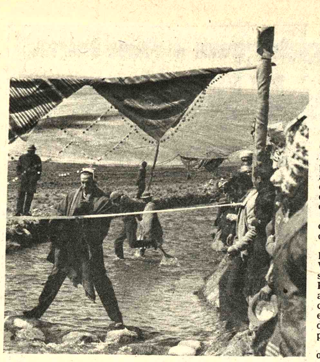

CANAL DE RIEGO.- El Ministro de Asuntos Campesinos, inauguró un canal de riego de 12 kms de largo el cual irrigará 200 hectáreas de tierra en la zona de Patamanta, Provincia Los Andes del Depto. de La Paz. En la fotografía el Cnl. Natusch corta la cinta inaugural. La obra fue ejecutada por el Servicio Nacional de Desarrollo de la Comunidad, mediante el sistema de autoayuda.

Técnicos andinos evaluarán el proceso de colonización

- Durante la primera reunión técnica Regional del Acuerdo de Cartagena, que se realizará en Ecuador del 26 al 31 del presente mes, se analizará un importante proyecto boliviano relacionado con el proceso de colonización en Bolivia.

Esta reunión tendrá lugar en Santo Domingo de los Colorados, Ecuador.

Este proyecto boliviano contiene un análisis del Proceso de Colonización en nuestro país, ajustado a la guía remitida por la Dirección de la Zona Andina del Instituto Interamericano de Ciencias Agrícolas de la OEA, que auspicia esta reunión conjuntamente con el Instituto Ecuatoriano de Reforma Agraria y Colonización.

El estudio condensado en 45 páginas y 11 capítulos. Además, el Instituto Nacional de Colonización dispone de otros documentos que, en su caso, podrán ser utilizados como material de consulta por los técnicos de los países participantes. Bolivia acreditó como representantes a esa reunión al Subdirector del I.N.C., Cnl. Ciro Mealla Moreno, y al Jefe de la División de Proyectos, Ing. Ramón Aguilar.

CONVENIO SUSCRITO

Autoridades del Instituto Nacional de Colonización y de Reforma Agraria, firmaron un convenio, mediante el cual se realizará en Santa Cruz el proceso de titulación en beneficio de los colonizadores asentados en Yapacaní y Buen Retiro.

Este convenio forma parte del programa de colonización orientada. El documento fue firmado por el Jefe de la Oficina Departamental de Santa Cruz, Raúl Evia, el Ing. Fabio Quintela y Rosario Quintela de Romay, en representación del INC.

- El convenio señala la elaboración de trabajos de levantamientos topográficos, límites de parcelas, planos y datos estadísticos. El INC aportará con la asistencia de dos topógrafos; el Consejo de Reforma Agraria con cinco agrimensores, personal técnico y vehículos.

Embajadores se despidieron

-Walter Montenegro y Tomás Guillermo Elío, designados Embajadores de Bolivia ante el Japón y la Comunidad Europea, respectivamente, se despidieron ayer del Presidente de la República, Gral. Hugo Banzer Suárez, en audiencias separadas que se cumplieron en el Despacho Privado del Palacio de Gobierno.

!El senador Montenegro, que viajará a Tokio en los próximos días, reemplaza en esas funciones al Gral. Armando Vaca Yoshida, que fue llamado por el Gobierno.

El Dr. Tomás Guillermo Elío, anteriormente desempeñaba las funciones del Presidente de la Corporación de Desarrollo de La Paz.

Se envió a Sucre un equipo dental

Por instrucciones del Presidente de la República, el Ministerio de Previsión Social y Salud Pública envió a la Unidad Sanitaria de Sucre, un equipo dental completo para posibilitar una mejor atención a los pobladores de esa ciudad.

El equipo está compuesto de los siguientes accesorios: un sillón metálico con base para sillón de suspensión, torno eléctrico, escupidera, soportes de vidrio para vaso, lámpara auxiliar, equipo dental para Rayos X, soporte metálico para pared, tablero de control de instrumentos de Rayos X y brazo extensible para cabezal de equipo.

Ministerio de Comercio dice que abastecimiento es normal

-Se advierte, empero, ocultación de aceite-

El Ministro de Industria y Comercio, Gral. Víctor González Fuentes, habría comprobado personalmente ayer que el abastecimiento de artículos de consumo esencial es normal y que en algunos casos, el mercado local está sobreabastecido; y que en los últimos días hubo ocultación de aceite, según denuncias que recibió.

Según informó el Ministerio de Industria y Comercio, el Gral. Víctor Gonzales acompañado de sus Subsecretarios Rolando Pereira y Jorge Inarra, realizó ayer una inspección en las zonas comerciales, para verificar si, evidentemente, se habría producido la escasez de artículos de primera necesidad.

El Ministro, según la versión oficial, comprobó que existe normalidad en el abastecimiento de artículos de primera necesidad y que no hay variación en los precios. En algunos casos, afirma la información, como el de la manteca, comprobó que hay sobre abstecimiento.

En relación al aceite, estableció que hay suficiente cantidad para el consumo de la población y que el precio no ha sufrido variación alguna. Anuncia que la fábrica de aceite "Fino", de Santa Cruz, ha ofrecido una existencia de 600.000 litros de aceite comestible de su última producción, afirmando que hasta fin de mes su producción ascenderá a 800.000 litros, disponibles para su distribución en el mercado interno. El Ministerio, según la versión oficial, conversó con los industriales del aceite a fin de obtener precios competitivos y favorables para la economía popular.

Sin embargo, a raíz de informaciones publicadas y reproducidas por algunas emisoras, respecto a que el precio del aceite sufriría un reajuste debido al alza de los costos de origen, se produjo una parcial escasez artificial del producto, debido a ocultación de parte de algunos comerciantes. El fenómeno se agravó debido a la alarma que produjo en sectores comerciales el anuncio de manifestaciones y las medidas de precaución adoptadas por las autoridades, para evitar disturbios callejeros.

Según informaciones obtenidas en el Ministerio de Industria y Comercio, el consumo nacional de aceite alcanza a los nueve millones de litros. La producción nacional cubre un 45 por ciento del consumo, nacional, existiendo la perspectiva de que ese porcentaje aumente considerablemente con el funcionamie de la fábrica de aceite Villamontes.

La provisión de este produ según la misma fuente, normal y no existe razón alg para que se produzca escase fluctuaciones de precio".

El Subsecretario de Come Jorge Inarra, por su p realizó ayer otra visita de pección a los barrios co ciales acompañado de au dades de aquel Minist comprobando, igualmente, existe normalidad en el a tecimiento de artículos y ductos de consumo esencia

En la visita, cumplid numerosos almacenes abarrotes, los precios de v guardaban conformidad co oficialmente fijados, ficándose, al mismo tiempo las existencias son suficie para el abastecimiento loc

Cenaco dice que no hubo error de pago a maestros

El Centro Nacional de Computación dirigida por el Tecnl. Basilio Plaza Martínez, entrego ayer a la prensa la siguiente aclaración:

Con referencia a la publicación en el diario PRESENCIA del sábado 17 del presente, con el título de "Fallas de Computación en Oruro" el Departamento de Relaciones Públicas de CENACO, comunica lo siguiente:

1°.- De acuerdo, y a solicitud de las autoridades de educación, se procedió a pagar desde el pasado mes de abril al Magisterio Rural y Urbano del Departamento de Oruo, mediante cheques procesados por CENACO, en la misma forma que se lo hace en las ciudades de La Paz, y Cochabamba, precautelando asi los intereses de los maestros y del Estado.

2°.- Este acuerdo que fue tomado con premura, establecía que las planillas de pago deberían ser entregadas a CENACO el 14 de abril, habiendo llegado a su poder re el 20 del mismo, por lo CENACO tuvo que hace verdadero esfuerzo procesar la información pa pago con toda la oportun que no existía hasta el pres

3°.- Debido a esta premu por no haber sido revisada deslizó un error en el habe un profesor de la Esc Ignacio, León error que fue tectado con toda oportun habiendose anulado el cheq haciéndose una nueva quidación con lo que no perjudicó al indicado mae

4°.- Esta es la única imputable a CENACO, en de 4.000 cheques de pago de beres al magisterio de Or incorporado bajo siste mecanizado a partir de abril siendo responsable de o fallas por no ser de incumbe de CENACO, que se limit procesar los datos. que le proporcionados por las aut dades interesadas.

SAMAPA afirma:

La Paz no enfrentará cortes de agua por deslizamientos

La ciudad de La Paz, en el futuro, y a partir de la próxima época lluviosa, no enfrentará más los cortes de agua que afectan particularmente a las zonas del sud, debido a derrumbes y deslizamientos en las serranías de Hampaturi, según anunció el Gerente de SAMAPA, Cnl. Guillermo Urquiola Castrillo.

El Cnl. Urquiola Castrillo en conferencia dictada en los Amigos de la Ciudad, a invitación de esa entidad, se refirió a los principales aspectos relacionados con los servicios de agua potable de la ciudad de La Paz.

Afirmó que las obras de la Primera Etapa -sistema de Hampaturi- han sido cubiertas en su costo total con el crédito de 20 millones y medio de marcos, otorgados por el gobierno de Alemania Federal.

Explicó los 21 subproyectos que deben ser ejecutados dentro de la primera fase de la Segunda Etapa, que corresponde al sistema Tuni-Condoriri y que serán completados en un término de 57 meses, con el segundo crédito otorgado también por Alemania Federal. Como obras prioritarias de esa primera fase, destacó las construcciones del dique de embalse en Condoriri y el canal a la laguna de Tuni, de donde serán conducidas las aguas hasta El Alto de La Paz, mediante una tubería de 800 milímetros de diámetro en una extensión de más de 35 kilómetros.

Simultáneamente a estas obras, se construirá una Planta de Tratamiento en El Alto y un estanque de almacenamiento que tendrá una capacidad de 2.500 metros cúbicos.

Se refirió Urquiola, asimismo, al problema que enfrenta la ciudad, particularmente las urbanizaciones de Calacoto Alto, Obrajes, San Miguel, La Florida y Seguencoma, durante la época de lluvias, debido a los cortes del servicio de suministro de agua. Las serranías de Hampaturi, por donde atraviesan los canales de aducción de Hampaturi e Incachaca, por su conformación geológica deleznable, sufren en esa época constantes derrumbes y deslizamientos de terreno, que afectan a los canales, como ocurrió hace pocos meses.

Informó que se ha concedido la adjudicación a la firma alemana "Rumphel" para el suministro de tubería de acero flexible, que será tendida en los lugares deleznables por donde se extienden los canales abiertos de Hampaturi e Incachaca hasta la Planta de Pampahasi, que, a su vez, distribuye a las zonas antes citadas. El tendido de la cañería, según afirmó, se concretará antes de la próxima época de lluvias.

Finalizó indicando que la política de aguas se halla prevista hasta el año 1985 y que para el futuro es necesario que todas las entidades locales, tanto públicas como privadas, encaren el problema que ha de surgir a partir de ese año, en que se prevé un aumento de población y una mayor extensión de las áreas urbanizadas.

Anticuario liquida todo

Por cambio de negocio: escaño, fraileros con cuero repujado, bargueño, relojes, lámparas, Winchester, espadas, corazas, apliques, cuadros, teléfonos antiguos, jarrones, floreros, Platería, campanas coloniales, espejos dorados, bastones, catálogos numismáticos, adornos y varios. Calle Méjico 1483

Se vende

Al mejor Postor - Juego de living, comedor, dormitorio, refrigerador, congelador, cocina eléctrica, máquina lavar y secar, otros artefactos eléctricos y enseres de casa. Ver sábado de 10 a 16 horas, domingo de 12.00 a 14.00 hrs.. Calacoto, Avda. J.C. Patiño 1043.

Carburo de calcio

Excelente calidad, Tambores de 50 kilos a $b. 505.-, Impuestos incluidos.

Ventas por Mayor.
CASA MERCURIO.- Yanacocha N° 464.-
Teléfono 2-9286 Casilla 2608.
La Paz.

Compro casa

Preferiblemente en Calacoto o La Florida. Llamar teléfonos 54675 - 26055, horas de oficina. Preguntar por Ing. Aponte.

Vendo urgente

VW 1303 - S - 1974, 16.000 kms. Radio stereo. Extras. Gral. Inofuentes 716 (entre 13 y 14), Calacoto sábado y domingo. Tel. 82669.

PHILIPS

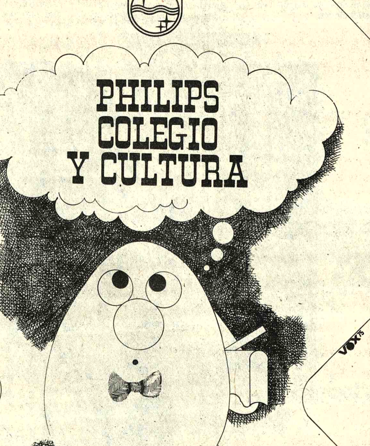

concurso intercolegial de cultura general

PARA CICLOS INTERMEDIO Y MEDIO
POR LOS CANALES 7 y 10 TV Boliviana

VIERNES HRS. 21.00
EN BOLIVIA LA "MARCA" ES
PHILIPS

Cine Club Juvenil

Anuncia a sus socios y simpatizantes el tercer ciclo 1975 con películas Nacionales:
Sábado 24/V "PUEBLO CHICO"
Sábado 31/V "YAWAR MALLCU"
Sábado 7/VI "UKAMAU"
Sábado 14/VI PROGRAMA ESPECIAL DE CORTOS METRAJES
Cine "16 de Julio"

Operadores de máquinas perforadoras IBM

Se necesitan temporalmente. Se paga por producción.
Dirigirse a IBM de Bolivia, S.A., Calle Mercado 1046.– Segundo Piso, Sra. Miriam de Zenteno.

Universidad Católica Boliviana
Departamento de Extensión Universitaria
CONCIERTO DEL CORO UNIVERSITARIO
Director: CARLOS ROSSO OROZCO
Obras de:
BACH, LOHI, BRAHMS, BRUDIEU, LASSO, GUASTAVINO, etc.
DOMINGO 25 DE MAYO
Hrs. 11:00
Museo Nacional de Arte
Comercio Esq. Plaza Murillo
ENTRADA LIBRE

Fallecimientos

En la paz del Señor y confortado con los auxilios de la Santa Religión Católica y la bendición papal, ha dejado de existir el que en vida fué ejemplar esposo y abnegado padre:

Sr. AURELIO ANTEZANA MORATO

(Q. E. P. D.)

Genoveva A. de Antezana, esposa; Walter Antezana A., Bethy A. de Verástegui, Rosa A. de Salas, hijos; Jaime Verástegui Z., Lic. Hugo Salas V., y Mercedes F. de Antezana, hijos políticos; Alejandro Antezana M. y Blanca A. vda. de Guzmán, hermanos; Elena S. de Antezana, hermana política; los nietos sobrinos y demás familia, ruegan a sus amistades y personas piadosas y en forma especial a los miembros del Grupo de Mantenimiento de la F.A.B., se dignen asistir a la misa de cuerpo presente a horas 15.00 y a la traslación de los restos mortales del extinto al Cementerio General el día de hoy viernes 23 del presente a horas 16.00 (4 de la tarde). El cortejo fúnebre partirá de la calle Unión esq. Chuquisaca. (Sede social Club Alas).

Atención que comprometerá la eterna gratitud de la familia doliente

SERVICIOS FUNERARIA ALIAGA FIGUEROA Nº 25676-64800

- REUNIONES

- El Secretario de Prensa e Informaciones de la Presidencia de la República ofreció ayer una cena a los Ministros de Educación y Asuntos Campesinos, Coronel Waldo Bernal y Coronel Alberto Natusch, respectivamente y a corresponsales de agencias extranjeras. La reunión tuvo lugar en los salones del Club de Ejecutivos.

* El Ministro de Relaciones Exteriores y Culto y la señora de Guzmán Soriano ofrecerán el martes próximo una recepción, en el Palacio Portales de Cochabamba, en honor de los Cancilleres de los Países de la Cuenca del Plata, de sus esposas y de los miembros de las Delegaciones visitantes que asistirán a la VII Reunión de Cancilleres que tendrá lugar en Cochabamba.

Sociales

* El Agregado de Prensa a la Embajada de los Estados Unidos, señor Robert Minullilo ofrecerá hoy una recepción social, pasado el acto de clausura del Seminario de Prensa que fue auspiciado por la Asociación de Periodistas de La Paz, la Universidad Católica y el Servicio Informativo de los Estados Unidos..

- ASOCIACION DE RESIDENTES CHUQUISAQUEÑOS

* La Directiva de la Asociación de Residentes Chuquisaqueños invita a los actos programados en homenaje al "Primer Grito de Independencia lanzado en Chuquisaca" y al Baile que tendrá lugar en los salones del Club de La Paz, pasada la Sesión de Honor y la posesión de la nueva directiva.

NACIMIENTO

* El hogar de los esposos Julio Romero y Lourdes Suárez ha sido alegrado con el nacimiento de su tercera hija.

BODAS DE ORO

Los esposos Jesús Virguetti y Maritza Torrico celebraron en Cochabamba sus Bodas de Oro matrimoniales.

EMBAJADA ARGENTINA Y CASA ARGENTINA

* Con motivo de celebrar el 25 de Mayo, la Embajada Argentina y la Casa Argentina han organizado una parrillada de confraternidad.

Las tarjetas para participar en la reunión están en venta solamente hasta hoy.

- MADRE IN-VIDENTES

* Hoy, a horas 10, tendrá lugar el programa de agasajo a las madres in-videntes del hogar de la Calle Jenaro Sanjinés No. 946. La esposa del Alcalde de La Paz, Nelly de Escobar Uría les ofrecerá salteñas y refrescos y la Junta Nacional de Desarrollo Social les hará entrega de obsequios, en el Instituto Nacional de la Ceguera.

CENTRO DE DAMAS ORURENAS

* El Centro de Damas Orureñas ofrecerá hoy un té con motivo de celebrar el Día de la Madre. La reunión tendrá lugar en casa de la señora Selma de Calderón.

U.M.A.

* La Unión de Mujeres de las Américas se reunirá el lunes, a horas 18, para tratar el programa de creación del Hogar Transitorio de Mujeres Campesinas y el problema de la niñez abandonada.

AGENDA FEMENINA

COLEGIO MARIA AUXILIADORA

* El Colegio María Auxiliadora invita a todas las exalumnas y padres de Familia del colegio al programa preparado en homenaje a la Patrona del Colegio. Hoy, a horas 9, se celebrará una misa, en la Capilla del establecimiento; a horas 19, se clausurá el ciclo de charlas. Mañana, a horas 19, se oficiará una misa en la iglesia de María Auxiliadora.

ASOCIACION DE DAMAS ARGENTINAS

* La Asociación de Damas Argentinas, presidida por la señora Elena de Zalazar, dentro de su programa de colaboración a escuelas que llevan nombre de próceres argentinos, entregó ayer a la Escuela San Martín de Villa San Antonio mobiliario escolar, la nueva oficina de la dirección y un aula, construidas con la colaboración de los padres de familia del establecimiento.

A.B.E.S.

* La Asociación Boliviana de Educación Sexual realizará hoy, a horas 19, una Asamblea General, en su Secretaría.

LIGA BOLIVIANA DE LUCHA CONTRA EL CANCER

* La Liga Boliviana de Lucha contra el Cáncer posesionará hoy, a horas 19, su nueva directiva, en un acto que tendrá lugar en los salones de las Damas Vicentinas.

COMITE FEMENINO DE OBRAJES

* El Comité Femenino de Obrajes se reunirá el próximo martes, en el salón de la Sub-Alcaldía de la zona, para rendir homenaje a la madre boliviana. Pasado el acto, la directiva de la entidad ofrecerá un cocktail a los asistentes.

COMITE DE DAMAS VALLEGRANDINAS

* La directiva del Comité de Damas Vallegrandinas invita al baile, organizado por la entidad, dentro de su campaña de recaudación de fondos para obras sociales en Vallegrande. El baile se efectuará mañana, en los salones del Club Japonés.

ESCUELA NATALIA PALACIOS

* Hoy, a horas 9, en la Casa Social del Maestro, se llevará a cabo el acto cívico literario preparado por la escuela "Natalia Palacios", conmemorando el XLV aniversario de la nominación del establecimiento.

ESCUELA DE NIÑAS REPUBLICA SOCIALISTA DE YUGOSLAVIA

* La Escuela Experimental de Niñas "República Socialista Federativa de Yugoslavia" invita al Festival Folclórico Nacional que tendrá lugar el sábado, con motivo de celebrar su XXIV aniversario, el Aniversario del Primer Grito Libertario en Chuquisaca, el aniversario del Mariscal Tito y el Aniversario de las Juventudes Yugoslavas.

A.C.F.

* El Club de Madres de la Asociación Cristiana Femenina, en su reunión de hoy, rendirá homenaje al Departamento de Chuquisaca. Las palabras alusivas a la fecha estarán a cargo de la señora Guillermina Díaz Romero.

Un aspecto de la recepción que ofrecieron el Secretario de la Embajada de Israel y la señora de Arad para despedir al Embajador de Israel y la señora de Hadas por su próximo viaje de retorno a su país.

Ingleses estudiarán transporte de hierro y manganeso de Mutún

LONDRES, MAYO 19 (AFP).- Ocho expertos británicos estudiarán los medios para transportar por el Río Paraguay el hierro y el manganeso extraídos de los yacimientos bolivianos del MUTUN, se informó hoy aquí.

Los expertos fueron designados por el Ministerio Británico de ayuda al desarrollo, a pedido del gobierno boliviano.

Se proyecta encaminar por el Río Paraguay hasta las acerías argentinas de San Nicolás y el hierro y el Manganeso del Mutún.

Fallecimientos

"BOLIVAR" S.A. DE SEGUROS participa el sensible fallecimiento de la que en vida fue su asegurada;

Dña. VICENTA BUTRON MARCONI

(Q. E. P. D.)

Juana Apaza de Huancollo hija; Laureano Butron, Paulina y Dominga Butron hermanos; Eustaquio Huancollo hijo político; Rufino Flores hermano político; Francisca, nieta y demas familia ruegan a sus amistades y demas familia ruegan a sus amistades y demas personas piadosas se dignen asistir a la traslación de los restos mortales de la extinta al Cementerio General el dia de hoy Viernes 23 a hrs. 17. p.m.

El cortejo fúnebre partirá de la Calle José Asín Nº 411 Villa Victoria.

Favor que comprometerá la gratitud de la familia doliente.

La Paz, mayo 1975.

"BOLIVAR" S.A. DE SEGUROS

En la paz del Señor y confortado con los auxilios de la Santa Religión Católica ha dejado de existir la que en vida fue abnegada madre.

Dña. ESTELA MOLINA vda. de VILLEGAS

(Q. E. P. D.)

Natalia Villegas vda. de Cerda ausente, Norah Villegas de Rodriguez, Abdon Villegas, Armando Molina y Carlos Molina hijos; sobrinos, nietos y demas familia ruegan a sus amistades y en forma especial a los residentes Aucapateños, se dignen asistir a la traslación de los restos mortales de la extinta al Camenterio General el dia de hoy Viernes 23 a hrs. 16 p.m.

El cortejo fúnebre partirá de la calle 3 de mayo Nº 1056.

Favor que comprometerá la gratitud de la familia doliente.

La Paz, Mayo 1975

SOCIEDAD "SAN JOSE", tiene el sentimiento de comunicar el sensible fallecimiento de la que en vida fué su ABONADA, Señorita:

ELVIRA BUSTILLOS VASQUEZ

(Q. E. P. D.)

Elena y Camilo Bustillos Vásquez, hermanos; Alfonso, Renato, Patricia, Jaime, Adolfo, Isaias, Wilfredo, Mery, Carmen y Celina Bustillos, sobrinos; Graciela de Bustillos, Albina de Bustillos y Aida de Bustillos, sobrinas políticas y demás familiares ruegan a sus relaciones sociales y amistades, asistir a la misa de cuerpo presente el dia de mañana sábado 24 a horas 10 a.m. y a la traslación de sus restos mortales de la extinta al Camenterio General a horas 11 a.m.

El cortejo funebre partira de la calle Manuel de Velasco Nº 1717 esquina Boquerón y Canonigo Ayullón.

Será favor que comprometerá el eterno reconocimiento de la familia doliente.

SERVICIOS DE FUNERARIA "VALDIVIA" Figueroa esquina graneros, Teléfonos 25254-24290.

En la paz del Señor ha dejado de existir el que en vida fué ejemplar padre y abnegado esposo:

Sr. FELICIANO GUARACHI LUQUE

Q. E. P. D.

Concepción Falón de Guarachi, esposa;Adolfo Guarachi (ausente), Juana Guarachi de Loayza, Yolanda Guarachi Falón, Franz Guarachi Falón e Isabel Guarachi Falón, hijos; Carlos Loayza Perez, hijo político ; Concepción Guarachi de Monasterios, Juán Guarachi Luque, Andrea Guarachi Luque, hermanas; Ignacio Monasterios, Atanacio Chalco, hermanos políticos; tios, primos y demas familiares ruegan a sus amistades se dignen asistir a la traslación de los restos mortales del extinto al Camenterio General el dia de hoy Viernes 23 del presente a Hs. 15 p.m.

El cortejo fúnebre partirá de la calle Chuquisaca esq. Unión (Sociedad Obreros del Porvenir).

Será favor que agradecerá la familia doliente.

SERVICIOS DE FUNERARIA VALDIVIA. Graneros esq. Figueroa

Tels. 25254-24290

Misas

GUIDO VILLA GOMEZ L.

Murió hace siete años. La Familia mandará oficiar una Misa el dia 23 del presente a horas 19.oo en el Templo de la Exaltación (Obrajes)

Miguel Ledezma esposo; Elsa, Salvador, Elizabeth Ledezma hijos; Jaime Rivero, Amérlca de Ledezma y Juan Guerreros hijos políticos, los hermanos; los hermanos políticos, sobrinos, nietos y demás familia de la que en vida fué, ejemplar Madre y Esposa:

Dña. SUSANA VILLARROEL de LEDEZMA

Q. E. P. D.

ruegan a Uds. se dignen asistir a la misa de requiem que en sufragio del alma de la extinta y recordando el 3er. año y su aniversario natal, mandarán a oficiar el dia Sábado 24 del presente a hs. 17 y 45 p.m. en el templo de San Agustin (lado H. Alcaldia Municipal).

Será favor que agradecerá la familia doliente.

La Paz, Mayo de 1975

El duelo se despide en la puerta del templo.

A la opinión pública

Los propietarios del fundo Tucsupaya Alta", de la provincia Oropeza del Departamento de Chuquisaca, hacen conocer que ante posibles transacciones que estuvieran realizando instituciones y personas particulares, las mismas son nulas y carecen de legalidad, porque esos terrenos se encuentran en juicio.

Reiterando que mientras no se resuelva dicho juicio nadie puede enajenar los terrenos de "Tucsupaya Alta" a ningún título.

La familia Dávalos Valda

Sucre Mayo de 1975

Misa

Maritza Moncada de Ormachea, esposa; Serenella y Luis Adolfo Ormachea M., hijos; Blanca V. vda. de Ormachea, madre, y demás familia del que en vida fue ejemplar padre y esposo

Señor Don FELIX ORMACHEA VALVERDE

(Q.E.P.D.)

agradecen las condolencias recibidas y ruegan a sus parientes y amigos, asistir a la misa que recordando un mes de su llorado fallecimiento, se efectuará el día de mañana sábado 24 del presente a Hrs. 10.oo en el Templo de San Agustín.

Favor que agradecen profundamente.

Graduación

En Caracas, Venezuela, se graduó como técnico mecánico dental la Sra. Nelly Zenteno de Aloisio.

Cañería de cobre

llegó 1/4, 1/2 y 3/4 Tel. 61212. Casilla 7108.

En la paz del Señor ha dejado de existir el que en vida fue:

+ Don JOSE SAAVEDRA SUAREZ

(Q.E.P.D.)

Vita Banzer de Saavedra esposa, Vita Saavedra Banzer, Miriam S. de Quiroga, José Saavedra Banzer hijos, Jaime Quiroga M., Isabel Gutiérrez de Saavedra hijos políticos los hermanos, hermanos políticos y demás familiares, ruegan asistir a la traslación de los restos mortales que se efectuará el día de mañana viernes 23 a horas 11.oo El cortejo fúnebre partirá de la calle Eduardo Guerra 2966 (final Victor Sanjinés) Favor que comprometerá la gratitud de la familia doliente.

El Ministerio de Relaciones Exteriores y Culto expresa su sentimiento de pesar por el sensible fallecimiento del que en vida fue eminente hombre público y distinguido diplomático boliviano

Embajador Don

JOSE SAAVEDRA SUAREZ

(Q.E.P.D.)

e invita a la traslación de los restos mortales del extinto que se efectuará el dia de hoy viernes 23 a horas 11.OO. El cortejo fúnebre partirá de la calle Eduardo Guerra 2966 (Final Víctor Sanjinés, Sopocachi)

LA FRATERNIDAD "LOS PICAPIEDRAS" DE LA C.B.N., expresa su sentimiento de pesar, por el sensible fallecimiento de su Socio Benefactor

Don AURELIO ANTEZANA MORATO

(Q.E.P.D.)

y se adhiere al dolor que embarga a su distinguida familia.

La Paz, 23 de Mayo de 1975

La 9a. Promoción de la Escuela de Altos Estudios Militares "Eduardo Avaroa" tiene el sentimiento de comunicar el fallecimiento de su distinguido miembro

Dr. JOSE SAAVEDRA SUAREZ

(Q.D.D.G.)

ruega asistir al sepelio de sus restos, a las FF.AA. de la Nación, diferentes promociones de la Escuela y amigos personales, el día de hoy viernes 23, a horas 11.oo.El cortejo fúnebre partirá de la calle Eduardo Guerra 2966 (Final Víctor Sanjines)

La Paz, mayo de 1975

Misas

Julia, José Antonio y Carlos Arze Murillo, hijos, Emilia H. de Arze M. hija política, los hermanos, hermanos políticos, nietos, primos, sobrinos y demás familiares de la que en vida fue:

Sra. doña MARIA MURILLO vda. de ARZE SAINZ

(Q. E. P. D.)

invitan a sus parientes, amigos y personas piadosas, se dignen asistir a la misa que en sufragio de su alma y recordando el tercer mes de su sensible fallecimiento, mandarán a oficiar el dia sábado 24 del presente a horas 11 y 30 en la Catedral Metropolitana (Plaza Murillo).

Favor que será reconocido por la familia doliente.

La familia del que en vida fue abnegado esposo y ejemplar padre

Señor JOSE LUIS PEÑARANDA SALAZAR

(Q.E.P.D.)

ruegan a sus parientes, amistades, personas piadosas, miembros de la Tercera Orden Franciscana , asistir a la misa que en sufragio del alma del extinto y recordando el año de su llorado fallecimiento mandarán a oficiar el dia sábado 24 del presente a hrs. 11 en el templo de San Juan de Dios. Su asistencia a este acto de piedad cristiana comprometerá la eterna gratitud de la familia doliente.

La Paz mayo de 1975.

Los hijos: Eliodoro, Lydia, Zayda, René y Gladys (ausente), Hermanas, hijos políticos, nietos, sobrinos y demás deudos de la que en vida fué señora:

Doña MARIA VILLARROEL Vda. de VERDUGUEZ

(Q. D. D. G.)

Invitan a sus amistades, se sirvan asistir a la misa que se efectuará en sufragio de la extinta y recordando el mes de su llorado fallecimiento el dia sábado 24 del mes en curso en la Iglesia de Remedios a horas 12.00 favor que agradecerán, el duelo se despide en la puerta del templo.

27 DE MAYO....

FILTROS PARA AGUA

KATADYN

Katadyn cuida su salud con agua verdaderamente potable libre de bacterias.

Regalamos

un fino presente por sus compras en artículos para el hogar.

MAMA MERECE LO MEJOR

y lo mejor está en:

* Esperamos su visita para mayores detalles

Oferta limitada

HANSA Ltda.

LA FIRMA BOLIVIANA DE SU CONFIANZA CON MAS DE 65 AÑOS AL SERVICIO DEL PAIS

DEPARTAMENTO MERCADERIAS TEL. 50878 Yanacocha esq. Mercado

Sucursales: COCHABAMBA - ORURO - POTOSI - SANTA CRUZ - SUCRE - CAMIRI - TARIJA - TUPIZA - VILLAZON

Comienza hoy temporada de Teatro Tiempo

"Final de partida" de Beckett en Casa Municipal de Cultura

Luego de una ardua preparación, el Teatro Tiempo de la Universidad Católica Boliviana abrirá hoy, a horas 19.00, una temporada en la Casa Municipal de Cultura "Fran Tamayo"

ROSE MARIE CANEDO

Con el auspicio de la Embajada, el elenco que dirige Rose Marie Canedo presentará la pieza "Final de partida" del dramaturgo Samuel Beckett.

Beckett, Nobel de Literatura 1969, es autor de la trilogía novelística "Molloy" "Malone muere" y "El innombrable", y de las obras teatrales "Esperando a Godot" "Final de partida" "La última cuita" y "Acto sin palabras". Ha surgido como principal preocupación en la obra de Beckett, la impotencia humana ante el abismo de la muerte. Este escritor ha sabido crear su propio universo para dar un testimonio del aislamiento y el desencuentro del hombre contemporáneo.

Teatro Tiempo ha elegido "Final de partida" de este complejo escritor, pariente sin duda de los mejores espíritus, para ofrecernos una temporada que durará hasta el domingo 25. Este grupo teatral es conocido por el público boliviano: alcanzó éxito con "Caligula" de Albert Camus y continuó su labor con otras obras de no menor valía.

Al igual que otros jóvenes conjuntos nacionales, Teatro Tiempo procura crear en nuestro medio el hábito por el buen espectáculo dramático. El público parece haberlo entendido, así, al brindar su apoyo a estas manifestaciones artísticas.

FINAL DE PARTIDA

Esta no es una obra que se deja englobar en los cánones clásicos, y tampoco puede ser considerada con un criterio exclusivamente racional. Es un teatro esencialmente dirigido a los sentidos. El tema de la muerte hace que los personajes transcurran en un ambiente desolador.

Cuatro personajes soportan su angustia en un universo donde todo rastro de vida ha desaparecido. Dos de ellos - Nagg y Nell - viven en techos de basura, en una evocación de un pasado feliz. Hamm, el hijo no deseado, es ciego y paralítico, y Clov, el sirviente, no puede sentarse debido a una afección en las piernas. El odio, la ternura, el deseo y la imposibilidad de separarse, determinan sus relaciones

REPARTO

El siguiente es el reparto: Hamm - Andrés Canedo; Clov - Germán Román, Nagg - Fernando Illanes- Nell - Mercedes Zerda y Maria Cristina Bredow.

ENTREVISTA CON ROSE MARIE CANEDO

A propósito de la presentación de "Final de partida", Rose Marie Canedo, Directora de Teatro Tiempo, nos ofrece las siguientes opiniones:

P- Por qué eligió Ud. una obra de Beckett?

R.- A Beckett lo conocí primero como novelista y me dejó maravillada ante el mundo irreal, pero a la vez tan real que presenta en sus novelas. Luego leí "Esperando a Godot" y de casualidad encontramos en una librería "Final de Partida", leimos la obra y todo el grupo quedó de acuerdo en que era una obra que debía hacerse. Ahora para contestar directamente a la pregunta de porqué una obra de Beckett, volvería a repetir que es un escritor que siempre me maravilló, pero esta vez agregaría el por qué, empezará por decir que su teatro pertenece a la corriente del teatro del absurdo o de irrisción, y de los escritores de este corriente, considero que es el que plantea sus temas con mayor profundidad Podríamos temer sin embargo que la reacción del público no sea muy favorable por el hecho de que nunca antes se ha presentado este tipo de teatro que rompe totalmente con los cánones del teatro tradicional, sin embargo decidimos seguir adelante porque confío en la sensibilidad extraordinaria del público boliviano. Esta es una obra justamente para ser absorbida a través de los sentidos más que a través del intelecto, entonces sólo me queda decir que Beckett puede dar mucho a nuestro público y a nuestro teatro.

P.- Cómo reacciona el público boliviano frente a las obras artísticas de vanguardia?.

R- Pienso que por ejemplo con respecto a la pintura, hay ya un público acostumbrado, que gusta de las obras de nuestros pintores vanguardistas. Esto se podría extender a la plástica en general. Hay también aunque reducido, un público que consume literatura de este tipo.

Esto explica la presencia en las librerías de obras de Joyce o del mismo Beckett. En la danza hemos visto la buena acogida de "Esbozo para una Edad", o últimamente "Devoradores de la Oscuridad". Lamentablemente no hay una tradición teatral, y mucho menos con respecto a este tipo de obras, lo que no implica que no se hayan hecho algunos intentos. "El Vientre de la Ballenas", en la que participamos es teatro de Vanguardia pero no es precisamente teatro del Absurdo. Ud. sabe la excelente acogida que tuvo el "Vientre de la Ballena" tal es así que se han hecho tres reposiciones. De todas formas contamos con una buena acogida, ya que es evidente que nuestro público está ávido de conocer nuevas expresiones. Pero reitero - lo que es realmente importante- éstas no son obras para "entender" sino sobre todo para "sentir", por lo tanto hay que dejarse llevar, entregarse, para descubrir el sentido de la poesía o lo que algunos llaman mensaje.

..Un pasaje de "Final de partida" de Samuel Beckett. Esta pieza será presentada a partir de hoy, por Teatro Tiempo, en la Casa Municipal de Cultura "Franz Tamayo". La temporada concluirá el domingo 25.

CONFERENCIAS

ASOCIACION DE PERIODISTAS.- Hoy, a horas 15.00 conferencia de Rodolfo Salamanca sobre el tema "Diseño de la libertad de imprenta en Bolivia". Con esta charla se clausura el Seminario sobre Periodismo, auspiciado por la Universidad Católica Boliviana, Asociación de Periodistas y USIS. Calle Comercio Nº 1048.

CIRCULO MILITAR.- Hoy, a horas 18 y 30, Luis E. Arce Tegui (Ex-combatiente de la Guerra del Chaco) dará una conferencia sobre la Batalla de Cañada Strongest. La charla, auspiciada por la Asociación de Beneméritos de la Patria del Regimiento "Illimani", forma parte del programa de conmemoración del 41 aniversario de la mencionada acción de armas.

ESCUELA SUPERIOR DE POLICIAS.- Hoy a horas 11.00 a.m, Mario Rolón Anaya dictará una conferencia sobre el tema "El desarrollo integral de Bolivia" Auspicios de la dirección de la citada Escuela.

PARANINFO DE LA UMSA.- Miércoles 28, horas 18 y 30, conferencia del Embajador del Perú, Jorge Guillermo Llosa Pautrat, sobre el tema "Paradoja y extrañeza de América" El disertante será presentado por el Rector de la UMSA, Dr. Jorge Siles Salinas.

MUSEO NACIONAL DE ARTE.- Mañana al mediodía será posesionada la primera Mesa Directiva de los "Amigos del Museo Nacional de Arte". Este acto se prolongará hasta horas 14.00 (Plaza Murillo, esquinas Socabaya y Comercio.

ARTE Y CULTURA

Homenaje a Costa Du Rels

..La Asociación de Residentes Chuquisaqueños y el Goethe Institut han preparado un acto de homenaje al Primer Grito Libertario y al Hijo Ilustre Chuquisaqueño don Adolfo Costa Du Rels.

El acto se realizará hoy, a partir de horas 18 y 30, en la sede del Goethe Institut, Av. 6 de Agosto, Nº 2118.

Este homenaje se desarrollará de acuerdo al siguiente programa:

1 - Himno Nacional. 2 - Palabras alusivas al acto por Atanasio Echalar García, secretario de Cultura de la Asociación. 3 - Himno a Chuquisaca. 4 - Homenaje al Ilustre Hijo Chuquisaqueño, don Adolfo Costa Du Rels, por la Asociación de Residentes Chuquisaqueños, a cargo del Dr. Carlos Castañón Barrientos. 5 - Música típica chuquisaqueña, por el trío "Los del río". 6 - Palabras de don Adolfo Costa Du Rels. 7 - Música folclórica de Chuquisaca por el trío "Los del río". 8 - Presencia poética de la Srta. María Eugenia Hoz de Vila. 9 - Música Chuquisaqueña a cargo del trío "Los del río".

Festival de Cannes

..CANNES 22 (AP) - La prensa francesa, en su mayoría, ha acogido con elogio el film mexicano "¿No oyes ladrar los perros?", de Francois Reichenbach, que fue proyectado el martes en competición oficial del festival internacional de Cannes.

"Es una fuente de poesía salvaje que marca toda la literatura sudamericana y que restituye maravillosamente Francois Reichenbach", dice el diario parisiense "Le Figaro", que añade: "Basado en un cuento de Juan Rulfo y adaptado por uno de los más grandes escritores mexicanos contemporáneos, Carlos Fuentes, la historia es de una belleza trágica que no puede dejar indiferente".

El diario de Niza, "Nice-Matin" habla del "color pintoresco de la película y de sus mitos. Un descubrimiento alrimo de las reflexiones sobre la vida y la muerte".

Y añade: "Reichenbach es un curioso nutrido de ternura. Sus cámaras están ávidas de inventarios coloreados y de búsquedas de la condición humana en todos los climas".

"Ficción o documental "¿No oyes ladrar los perros?" es un poema", dice "L'Express" y tras reproducir palabras de Reichenbach, comenta: "Su film se parece a México, merece ser visto".

El recital de Rosario Sanabria

POR RAUL BARRAGAN

-Una nueva figura entre los pianistas de la nueva generación se ha presentado en nuestros escenarios locales y no podemos menos que darle una calurosa bienvenida. Rosario Sanabria con su concierto, bajo los auspicios del Instituto Cultural Boliviano Alemán (Goethe-Institut), ha venido a reforzar nuestro escuálido campo de concertistas nacionales.

Después de previos recitales como estudiante del Conservatorio Nacional de Música y otros en la ciudad de Oruro, su tierra natal, en los que fue formando y afianzando su personalidad artística, se ha embarcado finalmente en la que esperamos será una larga y activa trayectoria como concertista.

Su preparación, bajo la eficiente dirección de su maestra Sarah Ismael, y su comportamiento durante el transcurso del programa la sitúan en lugar destacado entre las pianistas nacionales, de su generación.

En la Sonata Nº 5 de Galuppi cuyo estilo entraña un peligro constante de pérdida de control, la pianista demostró su cuidadosa preparación y se condujo con aplomo a través de los tres movimientos sin tropiezos de consideración, sus trinos y apoyaturas fueron siempre de una clara nitidez así como la delineación de las diferentes voces.

En Haydn, la ejecutante, después de una expresiva exposición del tema puntualizó habilmente los contrastes entre una y otras variaciones presentando un cuadro homogéneo de toda la obra. Opinamos que esta primera parte del programa constituyó, en cuanto a estilo y contenido, la de mayor afinidad con la personalidad y temperamento de la pianista.

En el difícil arte de la ejecución de las obras de Schumann, que estuvo representado por la Romanza Op. 28. Nº 2 y la Noveletta Op. 21 No. 2 Rosario Sanabria presentó indicios de una razonable solución de los problemas técnicos y una mayor penetración de la escuela romántica en el futuro.

Con una versión bien equilibrada y ajustada a las características del estilo impresionista, la "Suite Bergamasque" de Debussy cerró el programa de este excelente concierto.

Cursillo de Teatro

..Con una serie de co ferencias, bajo el título de: "I YOGA Y LA EXPRESI CULTURAL DEL ACTOR", se iniciado hoy el segundo curs de teatro que se dicta bajo auspicios de la Extensión Universitaria de UMSA.

Este cursillo tendrá duración de diez días hábiles desarrollo estará a cargo profesor Ramiro Serrano, q dictará sus charlas en el hor de 19 a 20.30, en el paraninfo versitario.

Extensión Universitaria in a las personas interesada integrarse a los trabajos del tro Universitario, con miras puesta en escena de alg obras dramáticas.

La PRIMERA aclara e invita a la Asamblea General Ordinaria

Ante la publicación de un informe de contabilidad efectuado por el Sr. Walter Mur Gutiérrez "La Primera" por respeto a los ahorristas y a los que tienen fé en el Sistema Boliviano de Ahorro y Préstamo, se permite formular las siguientes aclaraciones:

PRIMERA.- La Asociación Mutual "La Primera" está asentada en la confianza de 15.000 asociados, y consta al pueblo de La Paz y al país, la enorme contribución de "La Primera" en la solución del déficit habitacional y en la movilización activa y permanente de toda la industria de la construcción. Sus basamentos morales y la nobleza de sus objetivos la han constituido en la más grande institución mutualista de vivienda de Bolivia.

SEGUNDA.- Es atribución privativa de la Asamblea General de Asociados tomar conocimiento de los informes elaborados en la gestión y pronunciarse aceptando o rechazando esos documentos, en el caso que nos ocupa, el Inspector de Contabilidad ha hecho público un documento que con caracter previo correspondía su consideración a la Asamblea General Ordinaria de Asociados, para pronunciarse, según el examen y análisis que corresponda efectuar. En consecuencia, se ha actuado contraviniendo normas estatutarias y de respeto que merece el órgano superior de la Asociación cual es la Asamblea General Ordinaria convocada para el día Viernes 23 de los corrientes.

TERCERA.- Ante la profusa difusión que el Lic. Mur dió a su Informe con anterioridad a la Convocatoria a la Asamblea a celebrarse el día de hoy, la Asociación "La Primera" a través de su Gerencia General, se vió obligada a dirigirle una carta notariada con fecha 30 de Abril de 1975, mediante la cual y como resultado de un análisis de documentos y de cifras se demuestra que tanto las afirmaciones como los datos contenidos en el precitado informe de contabilidad no corresponden a la realidad, haciéndose hincapie además, que el mencionado Informe no fué presentado a la Asociación con la anticipación que establecen los estatutos de "La Primera", determinando la suspensión de la Asamblea fijada para el día 27 de Marzo por disposición de la Caja Central de Ahorros y Préstamos para la Vivienda.

CUARTA.- Mutual "La Primera" hará conocer a todos los señores ahorristas la carta que le fue remitida al Inspector de Contabilidad en la Asamblea General Ordinaria, como corresponde de acuerdo a normas estatutarias e invita a todos los señores ahorristas a atribuir con su presencia y activa participación al fortalecimiento de la Institución, asistiendo a la Asamblea a realizarse en el local de la Liga de Empleados de Comercio, Banca e Industria Avenida Simón Bolivar Nº 1545 (lado Asistencia Pública) a horas 18 p.m. del día Viernes 23 de Mayo.

A.M.A.P.V. "LA PRIMERA"

ACABAN DE APARECER

EN EL DIA DE LA MADRE...

TODO EL AMOR,
TODO EL CARIÑO Y EL AFECTO,
TODO LO MEJOR

A los pies de mamá

CALZADOS "EDUARDO"

Modelos finos para damas

OFERTAS ESPECIALES DE REBAJAS Y LIQUIDACION

AGENCIA DE VENTAS:

* CALLE COMERCIO 1085-La Paz
* EDIF. ALAMEPA - La Paz
* EDIF. ESPERANZA Av. Mariscal Santa Cruz - La Paz
* CALLE BALLIVIAN - La Paz
* CALLE RENE MORENO Nº 22 SANTA CRUZ

El Show de Bigote Arrocet, así canta el mundo
desde Viña del Mar Hoy a hrs. 12,30 y 9 p
Por radio METROPOLITANA 980 Khz.
Presenta: "SERVIMEX" S.R.L.
para las motocicletas "YAMAHA"
y sus cocinas "DAKO"

15 meses PLAZO
Cuota inicial voluntaria. Mensualidades desde $b. 140.- Atención preferente a Cooperativas, empresas, grupos.

En calle Loayza Nº 115, Of. 10 y 11 (altos ex-Banco Boliviano Americano) Próxima inauguración de su local de exhibición en Av. Mariscal Santa Cruz.
Sucursal COCHABAMBA, calle Aya cucho (frente al Policlínico de la CNSS) Próxima apertura: Sucursal ORURO.

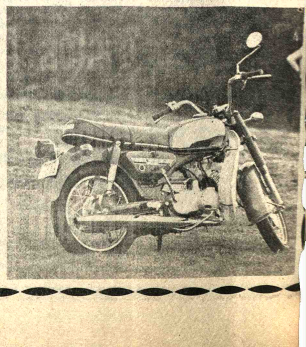

Ejército español aportó apoyo a fuerzas de la Guardia Civil

SAN SEBASTIAN, ESPAÑA, 22 (AFP).- El ejército, garante de la seguridad nacional y del orden constitucional", aportó hoy aquí su apoyo moral a las fuerzas de la Guardia Civil y la policía armada que operan en el País Vasco.

El pronunciamiento del general Mateo Prada Canillas, capitán general de la sexta región militar, constituye la primera declaración pública de apoyo formulada por ejército a las fuerzas envargadas de aplicar el estado de excepción en el país vasco, implantado el 26 de abril.

"Aunque la misión del ejército no consiste en mantener el orden público, quiero que sepan que esgamos detrás vuestro", precisó el general Prada Canillas en el mensaje que pronunció durante una visita a San Sebastián.

Su discurso constituye, según los observadores, una advertencia y una forma de recordar las funciones constitucionales de las fuerzas armadas como "garantes de la unidad y la independencia de la patria, de la integridad terrotorial, la seguridad nacional y la defensa del orden institucional".

Dirigiéndose a los oficiales y suboficiales de los dos cuerpos de policía, Prada Canillas afirmó que conocía los momentos difíciles que atraviesan las fuerzas del orden, "pero deben saber que el cumplimiento del deber exige sacrificios".

El militar felicitó luego a las dos instituciones "porque en el cumplimiento del deber para que reinen la paz y el orden en nuestra querida patria no haya lugar para el odio y el rencor".

El alto Jefe militar expresó que la misión cumplida por la guardia civil y la policía no necesita explicaciones porque está a cargo de "personas humanas y cristianas que desean la paz y la tranquilidad".

En Madrid, al mismo tiempo, fue celebrada una misa en memoria de los cinco policías y guardias civiles muertos desde comienzos de año en el País Vasco.

Escasez de moneda metálica en Perú

LIMA, MAYO 22 (AFP).- La escasez de moneda metálica que se registra en el Perú desde hace unos meses preocupa cada vez más a las autoridades y a los comerciantes.

Casi por todas partes, tanto en establecimientos comerciales como en autobuses de transporte colectivo, pueden verse anuncios como este;"por favor pague con sencillo".

Algunas compras no pueden efectuarse algunas veces por falta de moneda metálica. Varios transportistas resolvieron el problema dando cambio con caramelos.

Sin embargo, no deberían escasear estas monedas, de un sol, 50, 25, 20, 1, y 5 centavos, pues a fines de enero último había en el mercado más de 13.000 millones de soles en "sencillo".

Oficialmente se atribuye la escasez a que la artesanía utiliza gran parte de monedas como botones y otros adornos. También se dice que hay contrabando, especialmente al Ecuador.

Camboyanos rojos lanzaron ofensiva contra últimos soldados de Lon Nol

BANGKOK, 22 (AFP).- Los camboyanos rojos lanzaron hoy un ataque contra los últimos soldados del regimen Lon Nol, atrincherados en la cima de una colina, en las ruinas del templo de Aho Phra Vihara, cerca de la frontera con Tailandia, se reveló hoy aqui.

Según la guardia fronteriza tailandesa, la batalla por las ruinas del templo, defendidas por 150 soldados de la desaparecida República camboyana, comenzó al alba con disparos de granadas y armas automáticas.

A causa de la topografía del lugar, los camboyanos rojos, para apoderarse de la posición, tienen que escalar un acantilado de unos 450 metros de altura.

Las fuerzas tailandesas en esa zona fronteriza fueron puestas en estado de alerta y se lanzó un llamado a los camboyanos rojos para que se abstengan de violar el territorio tailandés.

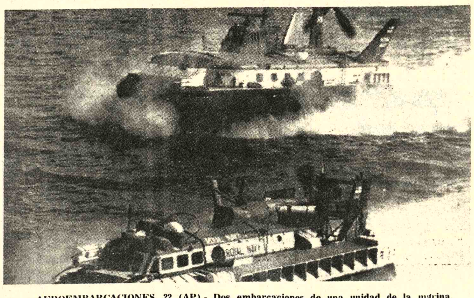

AEROEMBARCACIONES, 22 (AP).- Dos embarcaciones de una unidad de la marina, recientemente formada con base en Lee-On-Solent durante pruebas de velocidad en el canal de La Mancha. (Radiofoto AP).

Funcionarios del gobierno italiano corrompidos por las multinacionales

ROMA, 22 (IPS).- La prensa y el Parlamento italiano se ocupan de dos escándalos en los que estarían comprometidos funcionarios del gobierno.

La compañía multinacional "United Brands", que importa bananas, habría pagado, entre los años 1970-70, 750.000 dólares a miembros del gobierno, y las compañías petroleras, conocidas con el nombre de "Siete Hermanas", habrían financiado algunos partidos con grandes sumas (se habla de 15 millones de dólares).

El caso de las bananas explotó cuando el diario "Wall Street Journal" sostuvo que la "United Brands" había utilizado fuertes cantidades dedinero para "aceitar" algunos engranajes no solamente en Honduras, donde había dado al Ministro de Economía un millón doscientos mil dólares, como también en un país europeo. Al dar la noticia, "El Messaggero", cotidiano de la capital, daba amplio espacio a la hipótesis de que tal país podría ser Italia.

Esta hipótesis fue confirmada por las declaraciones oficiales hechas en Nueva York por la SEC (Securites Exchange Commission).

El ministro italiano de Comercio Exterior, Ciriaco de Mita, al comentar el resultado de un informe que había ordenado personalmente, para conocer detalladamente el mecanismo que regula el comercio bananero, declaró que "hasta 1973 era posible que alguien dispusiese aumentos del contingente bananero que debería ser importado".

Ya ha sido hecha por los diputados comunistas una interpelación parlamentaria sobre el problema del "escándalo de la banana" como asi también sobre el caso petrolero.

La respuesta del gobierno es esperada con atención particular, ya que podría mener fuertes repercusiones electorales.

Costo de vida en Argentina

BUENOS AIRES, 22 (IPS).- El costo de vida aumentó el 10.2% en el mes de abril, de acuerdo a los datos oficiales proporcionados por el Instituto Nacional de Estadísticas y Censos (INDEC). De acuerdo a las mismas fuentes, en el último año los precios al consumidor sufrieron un incremento del 79,5%, correspondiendo el 41.7% al aumento en el último cuatrimestre.

De acuerdo al comunicado oficial el alto índice de crecimiento de los precios al consumidor, observado durante el mes de abril obedece "a la difusión de prácticas comerciales que soslayan el compromiso establecido en las políticas de mantenimiento de precios estables y el incumplimiento de los precios máximos fijados para una variedad de productos".

La información oficial agrega que varios productos han sufrido variaciones, como consecuencia de los reajustes de precios agrícolas, y como consecuencia de recientes aumentos de precios autorizados por la Secretaria de Comercio del Ministerio de Economía de la Nación.

UNIROYAL

Centro de Exalumnos de "Don Bosco"

PROGRAMA

VIERNES 23 DE MAYO
DIA DEL EX ALUMNO

Horas 19.oo - Cena de Confraternidad.
- Concurso de Conjuntos Folklóricos
-Rifas y Premios.

SABADO 24 DE MAYO
FIESTA DE MARIA AUXILIADORA
Horas 10.00 - Mañana Deportiva
Horas 19.oo - Misa Concelebrada

HERMANO EX-ALUMNO ASISTE CON TU CONJUNTO FOLKLORICO
¡GRANDES PREMIOS!

ADHESIONES PARA LA CENA
EN LA ADMINISTRACION DEL COLEGIO
(Hasta el día 22 - $b. 30).

¡Importante!!!

Un verdadero regalo por el Día de la Madre

Disponemos de las famosas cocinas "SANSUR" y "ESCORIAL" de industria Argentina.
Relojes, ollas, radios y otros para su hogar.
ADEMAS; daremos crédito por el dia de la madre.

"CIAMAL" S.R.L. LTDA.
Av. Manco Kapac 415-Telf. 62195. (frente al monumento a Kennedy)

Universidad Boliviana
UNIVERSIDAD MAYOR DE SAN ANDRES
DIVISION DE EXTENSION UNIVERSITARIA

R.R.P.P. Nº 378

II Cursillo de Teatro: Ciclo de especialización
"El yoga y la expresión corporal"

Participantes: Todas las personas interesadas.
Profesor: Sr. Ramiro Serrano
Duración: Del 23 de mayo al 6 de junio
Horario: De lunes a viernes, de horas 19:00 a 20:30.
Matrícula: $b. 30.00 Plazas limitadas.
Inscripciones: Caja de Recaudaciones de la UMSA (Planta baja del Monoblock.
Informes: División de Extensión Universitaria (1er. piso del Monoblock.

La Paz, mayo de 1975

VºBº Lic. Carlos Aguirre
Secretario General UMSA

Dr. Alcides Parejas Moreno
Director de Extensión Universitaria.

Auditores y Contadores

Titulados y egresados con amplios conocimientos en Contabilidad y Costos Industriales requiere importante empresa industrial.
Enviar ofertas a Casilla Nº 6301 La Paz, con antecedentes completos de experiencia, trabajo y personales.

La Paz, mayo 22 de 1975.

YA LLEGO

Azúcar "GUABIRA"

En bolsas de ALGODON

Ventas al por mayor y menor en la Corporación Boliviana de Fomento

Calle Bueno esq. Camacho Telef. 51912

1 quintal $b. 310.-
1 arroba " 78.75

Corporación Minera de Bolivia

Convocatoria a Propuestas para la construcción de aulas escolares en diferentes centros mineros

De conformidad al Decreto Ley 10120, se invita a las Empresas Constructoras inscritas en el Registro Nacional de firmas constructoras de obras públicas y en la Cámara Boliviana de la Construcción, a presentar sus propuestas para la construcción de aulas escolares en diferentes distritos mineros dependientes de la Corporación Minera de Bolivia, de acuerdo al siguiente detalle:

EMPRESA MINERA SANTA FE: Construcción dos aulas laboratorios en la Sección Santa Fé.

EMPRESA MINERA UNIFICADA: Construcción dos aulas talleres y una cocina en la escuela Nº. 1 en Pailaviri.

EMPRESA MINERA QUECHISLA: Construcción dos aulas talleres en la Escuela Nº. 4 de Siete Suyos.

Construcción dos aulas talleres en la Escuela Nº 6 de Rosario.

Construcción un aula en la Escuela Nº. 9 de Sagrario.

Construcción dos aulas en la Escuela Nº. 11 de San Vicente.

EMPRESA MINERA COLQUIRI: Construcción cuatro aulas en la escuela Nº. 1.

La información al respecto será proporcionada a los interesados, por el Departamento de Construcciones Sociales de la Corporación Minera de Bolivia en sus oficinas situadas en la Av. Camacho Nº. 1396 Segundo Piso Oficina Nº. 220, donde podrán retirar los planos y pliegos de especificaciones técnico-administrativos previa cancelación de $b. 150.

Las propuestas deberán ser presentadas conforme al D.L. 10120 hasta horas 18:00 del día viernes 13 de junio de 1975 en la oficina antes mencionada.

La Paz, 23 de Mayo de 1975

GERENCIA DE RELACIONES INDUSTRIALES

PR 239/75

DANIEL EL TRAVIESO

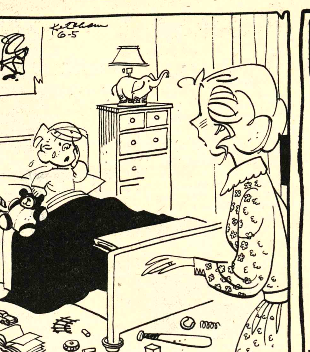

-- ¡Tuve una pesadilla horrible! Que estaba dándome un baño y comiendo zanahorias al mismo tiempo....

DIVULGUELO

JUSTO Y FRANCO

MARIA DE ORO

APARTAMENTO G

JEFF COBB

MARK TRAIL

PICAPIEDRA

ALFREDO

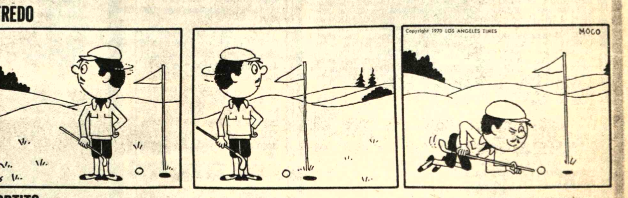

SPORTITO

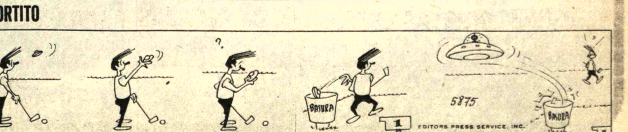

AVISOS ECONOMICOS

Departamentos Habitaciones

Carvajal - Yanacocha 448.- Tel. 54862.- Departamento Tejada Zorzano tres dormitorios dependencias anticrético cerca Plaza Villarroel, terraza independiente entrega inmediata (22-23)

HOTEL ATLANTIC. Avenida Armentia 521 teléfono 23342 habitaciones individuales. $b. 20.00 delegación convencional (17 al 19 de junio /59158)

NECESITO Pequeño departamento en alquiler para persona sola, pago hasta $b. 2.000. Llamar al teléfono 40810 Sra. Sandra. (21-25/59179)

CARVAJAL.-Yanacocha 448.-Tel. 54862-Dos habitaciones anticrético av. Baptista.- Dos habitaciones calle Corrales anticrético otras habitaciones distintas zonas. Una habitación Villa Fátima calle Ixiamas anticrético vacía. (23-24).

Carvajal - Yanacocha 448.- Tel. 54862.- Departamento Obrajes Av. Siles dos dormitorios dependencias vacia anticrético o alquiler Departamento alquiler Costa Rica cerca Busch dormitorio dependencias entrega inmediata (22-23)

Carvajal Yanacocha 448.- Casa junta Calacoto calle 17 cuatro dormitorios depedencias servidumbre, garage jardín star amplio anticrético por estrenar. (22-23)

CARVAJAL.-Yanacocha 448.- Tel. 54862- Departamento alquiler calle Costa Rica entrega inmediata, cerca Busch, ocasión (23-24).

CARVAJAL.- Yanacocha 448.- Habitación anticrético Villa San Antonio (23-24)

CARVAJAL.-Yanacocha 448.- Departamento anticrático Romecin Campos 65.000.- entrega inmediata.- Departamento anticrético calle Yanacocha 85.000, entrega vacía. (23-24).

Carvajal - Yanacocha 448.- Dos habitaciones anticrético Bartolina Sisa San Pedro 30.000 Habitación alquiler calle Rodriguez - Habitacion anticrético calle Laja, otras distintas zonas. (22-23)

CARVAJAL.- Yanacocha 448.- Departamento anticrético calle Laja, entrega fin de mes Departamentos, anticrático calle Grau entrega dos meses nuevo (23-24).

CARVAJAL - Yanacocha 448.- Departamento anticrético Pasaje Calama un dormitorio living, comedor baño cocina terraza independiente entrega inmediata 60.000 (23-24)

Carvajal - Yanacocha 448.- Vende departamento propiedad horizontal con negocio lucrativo cerca Plaza Villarroel entrega llaves. (22- 23)

Empleados

NECESITO Un ayudante panadero. Referencias Yungas 984. (22-24/59194)

SEÑORA HONORABLE desea trabajar con familia extranjera sin ninguna pretensión. Referencias Av. Costanera. Final Pasos Canqui Nº 1354 (Sra. Luisa V. de Arguedas) (20-25/R)

SECRETARIA Dactilógrafa se requiere por un período inicial de 3 meses Remitir Curriculum Casilla 506 La Paz.

PLOMERO Se hacen instalaciones y reparaciones teléfono 54306. (23-24/59308)

NECESITO Conductor de taxi con garantía Boquerón 1051 (23/59306)

ESTUDIANTE JOVEN desea trabajar en cualquier actividad Referencias Av. Costanera Final Pasos Canqui Nº 1354 (Sr. W. Arguedas) (20-25/R)

NIÑERA Se necesita con certificados. Referencias telefono 26333 (R)

COCINERA Competente precisamos para Irpavi, cama adentro. Teléfono 52178 - 82848

Tiendas Kioscos

CARVAJAL.- Yanacocha 448.- Tel. 54862.- Tienda amplia alquiler calle Figueroa Tienda calle Linares anticrético amplia lugar comercial entrega inmediata.- Otras distintas zonas (23-24).

Carvajal Yanacocha 448.- Kiosco zona Central transfiero acreditado ocasión (23-24)

ANTICRETICO doy tienda 7 x 6 mts. en calle Lara esquina Burgoa referencias teléfono 66088 (R).

CARVAJAL.- Yanacocha 448.- Kiosco vendo Santuario Copacabana misma Plaza ocasión salón Peinados transfiero calle Potosi (23-24).

CARVAJAL.- Yanacocha 448.- Tienda av. Vasquez anticrético 15.000.- Tienda av. Chacaltaya cerca Armentia 60.000 (23-24)

CARVAJAL.- Yanacocha 448.- Kiosco transfiero Mercado Graneros (Abasto ocasión (23-24)

CARVAJAL.- Yanacocha 448.- Tienda cerca Cementerio av. Baptista A

Casas

EN VENTA Casa en Oruro calle Washington Nº 1310. Referencias teléfono 51294. Sr. Ledezma. (21-25/59178).

SE COMPRA CASA Al contado ($b. 200.000.-) con dos dormitorios, preferible zona San Pedro alto, Riosiño, Miraflores, Sopocachi, Ref. Viluyo 304 esquina Linares. Señora Martha de Angulo. (18-25/R).

Carvajal - Yanacocha 448.- Tel. 54862.- Vende casa calle Yacuma cerca plaza San Pedro cuatro departamentos completos, 10 habitaciones dos patios, mas horno ocasión (22-23)

CARVAJAL.- Yanacocha 448.- Casa Junta Villa Fátima anticrético apropiadas para Quinta-Industria entrega inmediata.- (23-24).

Carvajal - Yanacocha 448.- Casa calle Chaco tres departamentos buen lugar, reconoce anticrético - Casa Tembladerani dos pisos seis , cuatro galpones, garage entrega inmediata. (22-23)

Carvajal - Yanacocha 448.- Casa junta Eyzaguirre cerca Cementerio apto para quinta buen lugar anticrético 60.000 entrega inmediata (22-23)

Carvajal - Yanacocha 448.- Vende casa sobre Plaza Churubamba reconoce anticretico ocasión casas distintas zonas. (22-23)

Carvajal - Yanacocha 448.- Vende casa calle Azcuí cerca Calatayud tres pisos terrazas amplia tienda vacía (23-24)

Carvajal - Yanacocha 448.- Departamentos calle Manzaneda dormitorios dependencias anticrético buen lugar - Departamento Romecin Campos dormitorios dependencias vacia. otros departamentos distintas zonas (22-23)

CARVAJAL.-Yanacocha 448.- Tel. 54862 - Casa junta anticrético Alto Obrajes nueva, tres dormitorios, dependencias entrega inmediata teléfono ocasión (23-24)

CARVAJAL.- Yanacocha 448.- Vende casas, Villamil de Rada cerca Buenos Aires dos pisos habitaciones tienda sobre dos calles entrega vacia.- Casas, Villa Fátima.- San Antonio.- Alto La Paz distintas Villas, La Portada 60.000.- Otras casas, distintas zonas, pida datos (23-24).

CARVAJAL.-Yanacocha 448.- Vende casa nueva Villa Copacabana entrega inmediata. Garaje 1.000 mts. vendo Alto La Paz buen lugar.- Otros misma zona (23-24).

CARVAJAL.- Yanacocha 448.- Tel. 54862.- Vende casa, Obrajes nueva calle 16 tres departamentos, confortable entrega vacia. (23-24).

CARVAJAL.- Yanacocha 448- Tel. 54862 Vende casas, Alto Obrajes zona "A" entrega vacia 130,000.. Calle Eyzaguirre cerca Cementerio vendo ocasión (23-24).

CARVAJAL.-Yanacocha 448.- Vende casas, Graneros lugar comercial.- Illampu excelente lugar, tres almacenes entrega vacia.- Calle Sajama, dos departamentos, entrega inmediata (23-24)

Propiedades Terrenos

Carvajal - Yanacocha 448.- Vende lote Nicolas Acostas 207 mts. buen lugar Lote Obrajes calle 8 excelente lugar .- Otros lotes distintas zonas (22-23)

VENDEMOS TERRENO 200 metros Alto Següencoma Socabaya 340, primer piso, oficina 106. (21-22)

OPORTUNIDAD Vendo linda propiedad sudyunqueña, sobre camino carretero 82 kilometros de esta ciudad, detalle completo teléfono 24074. (22-24/59193)

CARVAJAL.- Yanacocha 448.- Vende hermoso lote Villa San Antonio 526 mts. ocasión. (23-24)

AVISO Se vende terreno 630 M2. en Irpavi calle Cnl. Sanchez al lado de la casa 6509 datos teléfonos 23148 - 41006. (23-25/59304).

OPORTUNIDAD Se ofrece en venta un terreno en Irpavi Superficie 600 mts 2. Llamar teléfono 83180. Horas 12.30 - 14.oo y 18.30 - 20.00 Feriados cualquier hora (23-24/59198)

Carvajal Yanacocha 448.- Vende hermoso lote Irpavi 600 mts. cerca Av. Principal (22-23)

Carvajal Yanacoha 448.- Vende lote 204 mts. calle Luis Lara y Rigoberto Paredes lugar comercial (22-23)

Máquinas

LIQUIDO Máquina Industrial Singer doble puntada teléfono 82999 (21-24/59188)

Teléfonos

Carvajal - Yanacocha 448.- Tel. 54862.- Telefono comercial, particular vendo y alquilo (23-24)

Carvajal - Yanacocha 448.- Teléfono particular instalado calle Max Paredes alquilo - Otras depositado otros particular comercial transfiero (22-23)

Ofertas especiales

VENDO JUEGOS DE BAÑOS Argentinos "FERRUM" de color completos de lujo - 8.500 $b. teléfono 25455 (16-28/59048)

VENDO Motores eléctricos, trifásicos, 5 y 2 1/2 H.P. Westinghouse. Pasos Kanqui 1633 (23-24/59308)

COMPRAMOS Taller mecánica - cerrajería completa, mediana, casilla 62 teléfono 23675. Busch 955 (22-25/59192)

Muebles

VENDO A PLAZOS Living, comedor, dormitorio Juan de la Riva 1419. Illimani 1911, teléfono 65836. (21-26/59183).

Animales

CACHORROS Vendo teléfono 23269 La Tranquera. (21-24/59157)

Técnicos

PLOMERO Se hacen instalaciones y reparaciones teléfono 54306. (21-22/54306)

ELECTROTELESERVIS Servicio técnico a domicilio de televisores, radios, amplificadores, grabadoras, tocadiscos, combinados estereo, tres en uno circuitos de control, máquinas de calcular etc. Teléfono 62955 (21-25/59181)

REPARAMOS Radios y Televisores a domicilio teléfono 40226, economía - garantía y seriedad. (19-24/T)

ELECTRICISTA A domicilio toda hora, reparaciones de artefactos Teléfono 60484 (22-24/59991)

REPARAMOS Refrigeradores, cocinas,lavaropas toda marca teléfono 60166 - (17-27/T)

TV. GARANTIZADO TV Reparamos televisores a domicilio, con garantia teléfono 50730 (23-3-VI/T)

TECNICO EXTRANJERO Repara Televisores con garantía a domicilio, Teléfono 61209 - 26606 (23-29/59307)

PINTOR Albañil teléfono 65063. (23-24/59301).

TECNICO EXTRANJERO Repara televisores a domicilio con garantía, teléfono 29576. (17-25/T)

Orquestas

ORQUESTA ELECTRONICA Teléfono 53220 (21-14/VI/59180)

ORQUESTA Electrónica "CARAVELL" Teléfono 64206 (19-25/54307)

ORQUESTA "L.M." jazz, típica, garantía y calidad. Teléfono 23206) (20-24/59167)

ORQUESTA ELECTRONICA "CANO y su Combo" teléfono 52651. (15-22/59034)

Vehículos

CARVAJAL.- Yanacocha 448.- Tel. 54862.- Camión Leylar" 54 Siete Toneladas (23-24).

EN VENTA Caja quinta de 700 Dodge calle Teniente Oquendo Nº 180, telefono 57578. (23-27/59303).

CARVAJAL.- Yanacocha 448.- Vagoneta Volsfwagen Mod. 57 Motor 1.300 Alemán equipada vendo ocasión (23-24).

Carvajal - Yanacocha 448.- Vagoneta Volkswagen Mod. 57 Motor 1.300 Alemán equipada vendo ocasión (21-22)

LINDA MOTOCICLETA Alta, potente, veloz, seminueva, vendo 11.000 pesos. Teléfono 20641 (20-23/59170)

POR MOTIVO de Viaje se vende microbus Volkswagen y automóvil Mercedes Benz. Referencias teléfono 84042 23-25/59200).

LLEGARON ! LLEGARON! Motores usados americanos Dodge, Ford, Chevrolet, Rambler, Radiadores parabrisas, alternadores, tambores, punta ejes, diferenciales, arranques, a precios de ocasión. Zoilo Flores 1284 (15-25/59001)

GARAGE Alquilo Sopocachi, teléfono 23568 (N.C.)

Préstamos Dinero

CARVAJAL Yanacocha. 448.- Dinero presto dinero desde 5.000 adelante sobre primera hipoteca.- Asimismo Dólares desde 500.- Igualmente necesito distintas sumas capitalistas no pagan comisión.- Sobre joyas pequeñas sumas (23-24)

PRESTO DINERO Sobre títulos casas, joyas, Comercio, 1057, oficina 1 teléfono 54793 (20-22/59169)

PRESTO DINERO sobre joyas teléfono 40577 (21-25/59187)

PRESTAMOS DINERO Primera hipoteca Socabaya 340, primer piso, oficina 106 (21-22)

Profesores Academias

MAESTRA especializada en niños sordomudos da clases a DOMICILIO Referencias - teléfono 60014 (R)

Varios

POR MAYOR Garrafas, cocinas, reguladores. Teléfono 23269- (21-24/59177)

CAJA FUERTE Vendo flamante, congeladores industrial cocinas eléctricas varios, livings estantes para tienda o depósitos arañas de cristal, televisor sofa - cama, muchas cosas - mas.Ecuador 2186 casi esquina Guachalla (21-22/59190.

MOTIVO VIAJE Vendo equipo sonido Sony, palos de golf, vajilla americana, lavadora Westinghouse. Llamar teléfonos 82056 y 50766. (23/59302).

BALLET - Gimnasia Yoga-Danzas. VENDEMOS mallas especiales Streetch comercio- 1287 Colón "YORK" (5-30/58605)

CARVAJAL.- Yanacocha 448.- Snack-Pensión transfiero Av. Illimani (23-24)

COPINSTANTE Copia de planos Mercado 996 1er piso oficina 2 Teléfono 40207. (22-16-VI/59306).

TRANSFERENCIA Vehiculos - Inmuebles - Abogado Teófilo Fuentes (22-23)

CARNET IDENTIDAD 24 Horas La Nacional Colón esquina Ballivián

VENDO Balanza plataforma, cap. 1000 Kls. "Fairbanks" Iturralde 944 casi Costa Rica (20-22/59157)

Certificados Nacimiento Teófilo Fuentes - Abogado La Nacional Colón esquina Ballivián

VENDO TRANSFORMADOR de 110 V a 220 V de 1000 W. Referencias Calle Tarija Nº 355 (15-23/R)

Declaratoria Herederos Abogado Teófilo Fuentes La Nacional Colón esquina Ballivián

PASAPORTES 48 horas La Nacional Colón esquina Ballivián (22-23)

MAGISTERIO Inscripción Escalafón Títulos Jubilación Abogado Teófilo Fuentes Colón esquina Ballivián (22-23)

UMSA- Inscripciones La Nacional Colón esquina Ballivián (22-23)

CARNET identidad 24 horas La Nacional Colón esquina Ballivián (22-23)

PASAPORTES 48 HORAS La Nacional Colón Esquina Ballivián (22-23)

PASAPORTES 48 horas La Nacional Colón esquina Ballivián (22-23)

INSCRIPCIONES UMSA La Nacional Colón esquina Ballivián (22-23)

COCHABAMBA

VENDO LOTE En Cochabamba 10.000 mts., tres frentes sobre camino asfaltado kilómetro 10 Quillacollo. Casa construida casa frente Quimbol. Referencias en Cochabamba teléfono 1917 y 5260 en Oruro, teléfono 51576. (23-25/59197).

SANTA CR

EN SANTA CRUZ edificio nuevo, inte plantas, 20 habitacio cuadras del centro T 26911 casilla 1024 CRUZ (17-24/9896)

EN SANTA CRUZ gelectrógeno mínimo ballos. Casilla 1351 2-5125 (22-28/9903)

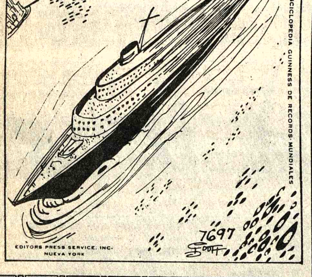

AGENDA

PRESENCIA Av. Mariscal Santa Cruz.- Edif. Esperanza **CENTRAL:** Tel. 40460.- 41125 y 52184.- **GERENCIA:** Tel. 52172.- **PUBLICIDAD:** Tel.: 52178 **REDACCION:** Tel. 51998.- Casilla 1451 Cajón Postal 3275.

FARMACIAS DE TURNO
DEL 17 AL 24 DE MAYO

SAGRADO CORAZON, Dra. Gladis Fuentes; Bueno Av. Camacho Tel. 54060; **VIRGEN DE LOURDES**; Dra. Mirtha Rivero Tejada Sorzano Nº 386 Tel. 42029; **NIÑO DE PRGA**; Dra. Martha Dunn Av. 6 de Agosto 2376 Tel. 65864; **CRUZ AZUL** Dra. Arminda Siñani Colombia Nº 257 Tel. 53126 **SAN COSME** Dra. Maria Guzman Av. Buenos Aires Nº 730; **EL SOL** Dr. Ernesto Machicado Av. Saavedra Nº 1774; **VIRGEN DE LA MERCED**; Dra. Georgina Pozo; Prolongación Sucre Nº 1405.

FARMACIAS DE TURNO PERMANENTE

OBRAJES Plaza Franz Tamayo Tel. 82081 Obrajes.- **SAN CARLOS**, Av. República 26 Tel. 20223 Villa Victoria.- **VERA CRUZ** Av. Antofagasta Nº. 100 Tel. 59107 Alto de La Paz.- **CRISTO REY** General Lanza 2110 Tel. 27534 Sopocachi Alto.

TELEFONOS DE URGENCIA

BOMBEROS 119.- **ASISTENCIA PUBLICA** 118 - 22111 .- **RADIO PATRULLA** 110.- **TRANSITO** 26148 **SAMAPA** 26628 - 26548 - **ENERGIA** 54357.- **TELEFONOS (RECLAMOS)** 113.**INFORMACIONES** 104 - **SEÑORITA HORA** 117.- **LARGA DISTANCIA EXTERIOR** 55907 - 09 **INTERIOR** 20402-03. **HOSPITAL DE CLINICAS CENTRAL** 22821 - 22872.- **AASANA** 59333 - 59310.

FLOTAS

TRANS-SERVICE LTDA. Alto de la Alianza Nº. 757 Tel. 43154.- **TRANSPORTES "EL CHAPACO"** Chuquisaca 568 Tel. 40258; **TRANSPORTES UNIVERSO.** Av. Montes 638 Tel. 42831.- **TRANSPORTES SAMA** -Murillo esq. Graneros Tel. 28462.- **TRANSPORTES PULLMAN BOLIVIA.**- Plaza Alonso de Mendoza teléfonos 55854 - 25893.- **ANDINO** León de la Barra 360 Tel. 20471 **CONTINENTAL.**- Av. Montes 675 Tel. 29061.- **COPACABANA**, Av. Montes 620 Tel. 20477 - 40461.- **LAURO**, Av. Camacho 1223 Tel: 27677.- **TRANSPORTES PILCOMAYO**, Figueroa esq. Tiquina, Tel. 22858.- **ALIAGA**, Av. Montes 700 Tel. 26376.- **URUS**, Bozo 194 Tel. 50793.- **TRANSPORTES SAN CRISTOBAL** Plaza Alexander 190 Tel. 27775 41076.- **FLOTA YUNGUEÑA**, calle Coroico Nº. 1577 Tel. 43001.- **TRANSPORTES TARIJA**, Tiquina 37 Tel. 28911.- **TRANSPORTES VICTORIA** Emilio Calderón 563 (Gran Poder) Tel. 56599.- **TRANSPORTES ABAROA**, Plaza Alonso de Mendoza 242 Tel. 27096.- **MICROBUSES KIRQUINCHO** Bozo 108 Tel. 54612.- **TRANSPORTES MOTO MENDEZ**, Chuquisaca 626 Tel. 29851.- **TRANSPORTES TUNARI**, calle Bozo Nº. 108 Tel. 40375.- **TRANSPORTES MANCO KAPAC**, calle Tumusla 580 (Hotel Tumusla) **"DORADO ORIENTE"**, Pullman de lujo calle Bozo 106 Tel. 40373.- **TRANSPORTES RIVEROS**, (a Copacabana) Av. Montes 660 Tel. 20984.- **EXPRESO PANAMERICANO LTDA.** Servicio Potosí - Sucre- Villazón.. Dirección calle Bozo Nº. 167 teléfono 20803.
AUTO LINEAS INGAVI Av. Manco Kapac 445 teléfono 28981.
EXPRESO "LA VELOZ DEL SUD", Av. Manco Kapac 450- Teléfono 23146, La Paz - Bolivia.

EMPRESAS AEREAS

LLOYD AEREO BOLIVIANO, Tels. 54649 - 53132 - 55769 - 51155 - 51163 59053. **LUFTHANSA** Tels. 20383 - 25780 - 50499 - 50609 - **AEROPUERTO** Tel. 59151.- **AEROLINEAS ARGENTINAS** Tel. 50792.- **AVIANCA**, Tels. 43909 - 40883.- **AIR FRANCE**, Tel. 51740 - **LAN**, Tel. 28536.- **KLM** Tel. 42965 - **SWISSAIR**, Tel. 28924.- **PANAM** Tels. 54117 - 41863 - **BOA**, Tel. 26387 **VARIG**, Tel. 21450.- **ECUATORIANA** Tel. 54472.- **IBERIA**, Tels. 20270 - 24378.- **ALITALIA**, Tel. 23494.- **B.O.A.C.** Tel. 55541 - **CANADIAN PACIFIC** Tel. 55541.- **SOUTH AFRICAN AIRLINES**, Tel. 55541 - **BRITISH CALEDONIAN** Tel. 55541. **TAM**, Telf. 25542, Aeropuerto 59125.
BRANIFF INTERNATIONAL
VENTAS - INFORMES Tels.: 21100 - 21105 - **AEROPUERTO** Tel. 59303.- **CARGA.**- Tels. 59555 - 59012.- **ESTACION CENTRAL** Tels. 52510 - 53410 - **ESTACION GUAQUI** Tel. 888.

Programas de Radio Progreso

VIERNES 23 DE MAYO DE 1975
CIUDAD A/M 1.090 KHZ. - FM 89 MHZ
INTERIOR 49 Mts. 6.005 KHZ

4.30 Programa campesino
5.00 Pucaras del Ande
6.30 Programa campesino
7.30 Prefectura
8.00 El editorial firmado Informativo
8.30 La hora del minero
8.45 Folklore nacional
9.00 Promociones musicales
9.30 Cultura física femenina
10.00 Yoga cosmobiología
10.15 Vocalistas femeninas
10.30 Vida nueva (radioteatro)
11.00 Boleros de ayer
11.30 Correspondencia con el interior
12.00 Jazz
12.30 El editorial firmado Informativo
13.00 La hora del minero
13.15 Grandes momentos del deportes
13.30 Musica, noticias y minutos
14.00 Dimensiones de actualidad
14.30 Variedad y noticias
15.00 Discoteca juvenil
15.30 Folklore argentino
16.00 Música boliviana instrumental
16.15 Facetas del Jazz
16.30 Programe usted su música (Tel: 24403)
18.00 Correspondencia con el interior
18.30 Musica variada
19.00 "Saludos.."
20.00 Yoga cosmobiología
20.15 Tangos
20.30 El editorial firmado Informativo
21.00 Panorama deportivo
21.20 La hora del minero
21.45 Grandes momentos del deporte
22.00 Ayer, hoy y mañana
22.45 Panorama internacional
23.00 Contigo en la noche
23.30 Serenata
23.45 El gran musical de musicales (Microprograma)
24.00 Cierre de emisión

NOTA: Noticias cada instante
Noticiosos sintéticos cada hora
Microprogramas intercalados

Escuela Normal Simón Bolíva celebra su LVII aniversario

La Escuela Normal Integrada "Simón Bolivar" ha preparado una serie de actos especiales con motivo de la celebración de su LVIII aniversario.

Hoy, a horas 18 y 30, en la Casa Social del Maestro, tendrá lugar el acto académico con el siguiente programa:

1.- Himno a la Escuela Normal. Patiño, Diez de Medina.

2.- Inauguración del acto por el Prof. Serafín Vásquez. Director Académico de la Escuela Normal.

3.- Saludo Musical a la Normal por el Coro Polifónico.

4.- Homenaje a los alumnos fundadores, de la Escuela Normal, profesores: Alfonso Claros, Ernesto Aliaga Suárez José T. del Granado y Juan Ramirez, por la Prof. Pepa Martínez de López, Jefe de Servicios Académicos

5.- Helahi Benianin Justiniano, Emilio Coro Polifónico de la

6.- Palabras por e abanderado de la Normal.

7.- Actuación de la nacional Srta.María R viri, alumna de la C Educación Musical.

8.- Homenaje a la Normal por el Profeso Ayala Cabello, deca institución.

9.- Danza Húngara Brahms Coro Polifóni

10.- Clausura del a Excelentísimo Sr. M Educación y Cultu DEMA. Waldo Bernal

Dirección Musica Emilio Gutiérrez Illa

NOTIFICACION: AL PERSONERO LEGAL DE MOLI CHAPACO" Sr. MARIO LEMA CASTRILLO

Edicto

..El Dr. Carlos Deheza Espinoza, Juez Tercero de Partido en lo Civil de la Capital, etc.

Por el presente edicto, notifica, cita, llama y emplaza a: MARIO LEMA CASTRILLO, personero legal de MOLINOS "EL CHAPACO", para que por sí o mediante apoderado asuma defensa dentro del juicio ejecutivo seguido por el BANCO DEL ESTADO, contra la mencionada firma, sobre cobro de pesos, a cuyo fin se transcriben los siguientes recaudos: -- MEMORIAL DE DEMANDA DE FOJAS SIETE.--- Señor Juez de Partido en lo Civil.--- Inicia acción ejecutiva.--- Otrosíes.--- WALDO LUNA BEDOYA, por el BANCO DEL ESTADO, en mérito al poder bastante que acompaño y que acredita mi personería en el presente juicio, a Ud. con el debido respeto me presento y digo: --- En base del Testimonio de la Escritura Pública Nº 258, suscrita ante la notaría de Aquiles Echenique que acompaño, inicio acción ejecutiva contra MOLINOS "EL CHAPACO" DE MARIO LEMA CASTRILLO, cobrándole la suma líquida, exigible y de plazo vencido de VEINTINUEVE MIL 00/100 PESOS BOLIVIANOS ($b. 29.000.), bajo protesto de abonar justos y legítimos pagos.--- Por consiguiente, de conformidad a los Arts. 437 y 438 del Procedimiento Civil, solicito a Ud. se sirva dictar auto de solvendo y embargo, ordenando al ejecutado dé y pague al Banco del Estado, la suma adeudada de $b. 29.000, intereses convenidos, penales y gastos, en el término de tercero día y sea bajo apercibimiento de costas.--- Otrosí.- Se oficie a los Bancos de la localidad, a objeto de que retengan los fondos o valores que por cualquier concepto tuviera el ejecutado y sea hasta cubrir el monto total de la ejecución más intereses y costas del juicio.--- Otrosí 2º.- Señalo como domicilio, la División Jurídica del Banco del Estado, Comercio esq. Colón.--- Será justicia, etc. La Paz, 17 de marzo de 1975.--- Fdo.--- Dr. Walter Lara Paravicini.-- Abogado.--- Fdo.--- Waldo Luna Bedoya.-- Procurador del Banco del Estado.--- AUTO DE SOLVENDO DE FOJAS SIETE VUELTA.--- Un sello del Juzgado.--- A de 1975.--- En mérito bastante que se a téngase por apersonad Luna Bedoya, con entenderán las diligencias del juicio. El documento que se a fs. 1, 2 y 3, la compe Juzgado, la personer partes, la liquidez y ex de la obligación, ejecutiva y la protes hace de abonar just timos pagos, notif Molinos "El Chapac persona de Mario L trillo, para que dent mino del tercero día notificación personal al Banco del Estado, Veintinueve mil p vianos ($b. 29.000) más convenidos, penales bajo apercibimiento Sin perjuicio trábese sobre los bienes pro firma ejecutada, hast adeudado, todo de co a los Arts. 437 y 438 Civil.--- Al otrosí 1º.- fin solicitado.--- Al otro señalado, el domicili Dr. Carlos Deheza E Juez 3ro. de Partido e - Ante Mí: --- Víctor Cueto.--- Secretario d 3ro. de Partido en DECRETO DE FOJA VUELTA.--- Un sello do.--- A, 13 de Mayo Por apersonado al p con quien se entend teriores diligencias d Al otrosí.- En méri representaciones del de Diligencias y de Judicial de fs. 8, notifí diante edictos publica prensa local al perso de Molinos El Cha conformidad al Art. Civil.--- Al otrosí 2º. ñalado.--- Fdo.-- Dr Deheza Espinoza.- Ju Partido en lo Civil.--- A Víctor E. Vargas Secretario del Juzgad Partido en lo Civil.

Es librado en la ciu Paz, a los veinte días de Mayo de mil noveciento y cinco años.

P.O. del Sr. J. 3ro. de C.

Johnny A. Burgoa, S del Juzgado 4to. de Par Civil, por el 3º.

...NJE CAMPERO Tel. 23333

...inée, tanda y noche CIR-...DEL VICIO PETETE ...cios 9.10 - 5.60 Tanda y noche ... - 6.10

16 DE JULIO Tel. 52119 - 22191

Matinée, tanda y noche UN DIA DE SOL Además Noticioso Espejo de Alemania Matinée 7.10 y 9.10 Tanda y noche 9.10 y 11.10

6 DE AGOSTO Tel. 23829

Matinée, tanda y noche FEROCIDAD Actualidades Mundiales N° 17 y cortos de la Serie PETETE Matinée Platea 7.10 Mezzanine 9.10 Tanda y noche Platea 9.10 Mezzanine 11.10

NOBEL Tel. 57387

Matinée, tanda y noche EL TERCER SEXO SE DIVIERTE Precios 6.10

HOY CINES TV

ROXY

Matinée, tanda y noche dobles EL KARATISTA LLAMADO DRAGON y SANGRE LLAMA SANGRE Matinée 5.10 tanda y noche 5.60

ABAROA Tel. 50252

Matinée, tanda y noche dobles LAS INHIBICIONES DEL DR. GAUDENZI y SIN PIEDAD CONTRA D'JANGO Precios Matinée Platea 5.10 Alta 3.60 Tanda y noche Platea 5.60 Alta 4.10

EBRO Tel. 43939

Matinée, tanda y noche dobles LA VENGANZA DEL MUERTO y QUE IMPORTA SI MUEREN Matinée 5.10 - 4.10 Tanda y noche 5.60 - 4.60

CENTER Tel. 22026

Matinée doble EL GUARDAESPALDAS y LA ESPADA RETUMBA tanda y noche doble EL GUARDAESPALDAS y OCHO DE UN TAJO Matinée 4.20 y 3.70 Tanda y noche 5.30 - 4.20

VARIEDADES Tel. 24071

Matinée EL ROBO DE LAS MOMIAS DE GUANAJUATO y NEGRO ES UN BELLO COLOR tanda EL ARDIENTE DESEO y EL ROBO DE LAS MOMIAS DE GUANAJUATO noche EL ARDIENTE DESEO y NEGRO ES UN BELLO COLOR Matinée 5.10 y 3.60 Tanda y noche 5.60 y 4.10

MADRID Tel. 24508

Matinée, tanda y noche dobles PAPA EN ONDA y DOÑA BARBARA Platea 4.60 Mezzanine 5.10

IMPERIO Tel. 40451

Matinée, tanda DICK SMART y EL ORO DE MACKENNA noche doble EL BUHO y LA GATITA y EL ORO DE MACKENA

LIBERTAD Tel. 53925

Matinée hs 14.45 doble LA MASACRE DE CHICAGO y PANICO EN EL HAMPA tanda hs 18.15 noche 21.15 PANICO EN EL HAMPA y SALVAJE Y PELIGROSA (Solo mayores de 21 años Matinée 5.10 Tanda y noche 5.60

LUX Tel. 62960

Matinée, tanda EL NIÑO Y EL TORO y CAT LOW noche EL NIÑO Y EL TORO y ANGEL ANGEL AMPARANOS Prohibida para menores de 21 años.

ESMERALDA Tel. 52454

Matinée, y tanda dobles SHAFT BORRASCA MORTAL y LA NAVAJA CHINA noche doble LA NAVAJA CHINA y HORAS DEL VICIO Matinée 5.10 Tanda y noche 5 5.60

MEXICO

Matinée doble NI SOLTEROS NI CASADOS y DUELO AL ATARDECER tanda y noche doble DUELO AL ATARDECER y SIN SALIDA (May. de 18 años Matinée 5.10 - 4.10 Tanda y noche 5.60 - 4.60

BOLIVAR

Matinée, tanda y noche LA JUVENTUD DESNUDA Prohibida 18 años!

ILLIMANI Tel. 42755

Matinée, tanda y noche dobles EL COLOSO DE LA SELVA y LOS 3 SUPERMAN EN TOKIO Matinée 2.50 tanda y noche 3.50

SAN CALIXTO

Matinée, tanda y noche dobles HABIA UNA VEZ UN TREN y ARGENTINISIMA

TESLA Tel. 53803

Matinée, tanda y noche HOTEL DE LUJO (Censura 16 años) Matinée 9.10 y 7.10 Tanda y noche 11.10 - 9.10

PRINCESA Tel. 51821

Matinéé EL IDOLO tanda y noche LAS REGLAS DEL JUEGO (Prohibida menores de 21 años Matinée, tanda y noche 6.10 - 5.00 - 4.10

UNIVERSO Tel. 42660

Matinée, tanda y noche CHARLES BRONSON: EL VENGADOR ANONIMO Matinée Mezzanine 9.10 Platea 7.10 Tanda y noche Mezzanine 11.10 y 9.10

SCALA Tel. 23535

Matinée, tanda y noche LA MALAVIDA Mayores de 21 años Noticioso El Mundi al Instante Matinée 7.10 y 9.10 Tanda y noche 9.10 y 11.10

LA PAZ Tel. 53842

Matinée YO TENGO FE tanda y noche LA NIÑERA Mayores de 21 años Ingreso con carnet de identidad Noticioso El Mundo al Instante Matinée 7.10 y 9.10 Tanda y noche 9.10 y 11.10

MIRAFLORES Tel. 53159

Matinée, tanda y noche dobles LA CIGUEÑA DIJO TU HIJO VIVIRA y EL GRAN SECUESTRO Matinée 5.10 tanda y noche 5.60

MURILLO Tel. 52647

Matinée, tanda y noche doble ENEMIGOS A LA FUERZA y CUIDADO CON LA PILDORA Mayores de 18 años Matinée 5.10 - 3.60 Tanda y noche 5.60 - 4.10

UNIROYAL

TELEVISION BOLIVIANA PROGRAMACION PARA EL DIA VIERNES 23 DE MAYO DE 1975

15.20	El hombre par
15.50	La conquista del aire (Tele-Educativo)
16.20	Ponny y Sonny N° 3 Transtel) dibujos animados
16.28	Inventos N° 3 (Transtel)
16.46	Plaza "Sésamo"
17.36	Tema del mes (Transtel)
17.57	Colorín Colorado
19.05	La familia Partrigde
19.38	Deportivo 7
19.57	Telenoticioso Boliviano.
20.33	Telenovela "Enseñame a quererte"
21.11	Philips, colegio y Cultura
22.21	Meditación
22.34	Eva 2.000 (Transtel)
22.48	Marcado
23.13	Cierre emisión.

PARIS Tel. 29704

Matinée, tanda y noche LOS ANGELES TAMBIEN COMEN FRIJOLES Matinée, tanda y noche 6.10

Dirigentes de Vietnam del Sur promueven migración de residentes urbanos al campo

Por PETER ARNETT

SAIGON, 22 (AP) - Si bien los nuevos dirigentes de Vietnam del Sur, no han dicho cuál será su política, se vislumbra un aspecto de ella: Convencer a muchas de las personas que abarrotan las ciudades para que regresen al campo.

Para muchos, la posibilidad de volver al terruño no es totalmente desagradable. El cierre de los bancos ha paralizado prácticamente el flujo de efectivo. El desempleo alcanza cifras sin precedentes en las ciudades. Estos factores han bastado para convencer a muchos de irse.

Los cuadros comunistas insinúan en los comités de cuadra que están siendo creados en todas las ciudades que las familias serán beinvenidas en sus poblaciones ancestrales.

"Las nuevas autoridades son más sutiles que los camboyanos, que desalojaron Phnom Penh diciendo a la ciudadanía que Estados Unidos bombardearía la ciudad", dijo un vietnamita.

Pero muchas familias son cautelosas y envían a uno de los parientes a averiguar cómo anda la situación en las zonas rurales.

Un periodista vietnamita dijo que su hermano fue a su pueblo y fue recibido por un funcionario comunista que le dijo: "Oye, zapador, Cuando quieras puedes volver a cultivar la tierra".

"Así que toda su familia partió de Saigón", dijo el periodista.

En esta capital reina una atmósfera festiva que oculta la realidad. Un fabricante de sandalias, instalado en la calle principal, corta su producto, hecho con llantas viejas. Otros puestos callejeros venden banderas, whiskey, revistas y artículos de segunda mano.

La capital está llena de ciclistas. Hace pocas semanas, uno de los ciclistas vistos fue un general de las tropas survietnamitas. Como miles de residentes de la capital, le era imposible pagar el precio de la gasolina, que se vende actualmente a dos dólares el litro.

El ex Presidente Tran Van Huong, de 71 años, prefirió ir caminando a su destino el pasado lunes. Fue visto cuando pasaba ante la Basílica de Saigón, por la Plaza de La Paz, nuevo nombre de la plaza John Kennedy, y estrechó la mano a los transeúntes que lo reconocieron.

Los observadores opinan que las nuevas autoridades comunistas avanzan con cautela, pero resueltamente, hacia una transformación notable de las sociedades rural y urbana.

Señal de estos cambios son los comunicados emitidos como decretos por el comité militar de administración que contínua con poderes absolutos en Saigón, tres semanas después de caer el antiguo régimen.

No se calcula cuántos han regresado al campo pero la reducción del tráfico en Saigón y otros centros importantes indica que la cifra debe ser de cientos de miles. Durante el anterior régimen, Saigón tenía alrededor de 3.3 millones de habitantes. Decenas de miles huyeron al campo antes de tomar el poder los comunistas.

Como en Vietnam del Norte después de la guerra contra los franceses, las autoridades comunistas en Vietnam del Sur procuran lograr un absoluto control de la población. La técnica más evidente ha sido permear las ciudades, mezclando los soldados con la población.

El lunes pasado 16 soldados ocuparon una casa en Saigón donde este corresponsal ha vivido en forma intermitente durante catorce años. Su jefe explicó: "Nuestra política es cohabitar con el pueblo".

Se solicitó entonces a este periodista que dejase su habitación.

PRESENCIA Deportes

La Paz, Bolivia, viernes 23 de mayo de 1975

Gimnasia de Jujuy actuó en Potosí

- POTOSI, 22 (PRESENCIA).- Un triunfo y una derrota fue el resultado de la visita del equipo de Gimnasia y Esgrima de la ciudad de Jujuy, Argentina que actuó en la Villa Imperial el pasado fin de semana.

La visita del equipo del norte argentino, estuvo propiciada por el Circulo de Periodistas Deportivos de Potosí, a cuya cabeza se encuentra Robert González.

En su primer encuentro Gimnasia y Esgrima derrotó al representativo de Wilsterman Cooperativas por la cuenta de 4 á 3 mientras que en el segundo partido fue derrotado por Independiente Unificada, po 2 goles a 1.

Los visitantes, demostraron buen fútbol y el estadio de la calle Sucre, se vió colmado de público en los dos encuentros.

Gimnasia y Esgrima, en sus dos presentaciones mostró jugadores jóvenes y falidad futbolística propia del balompié practicado en la Argentina.

Los equipos locales, en sus dos presentaciones, demostraron garra y tampoco dejaron a la visita desplazarse fácilmente.

De Gimnasia y Esgrima, el principal goleador fue Palacios, integrante de la selección juvenil argentina, quien demostró calidad y agilidad, a la vez que un total dominio de la pelota.

En los potosinos, sobresalieron Duotelles y Vargas de Wilsterman, de Independiente, sobresalió Omar Coulerton.

Roberto Gonzalez, del Circulo de Periodistas Deportivos de Potosí, se mostró satisfecho por la presentación del equipo argentino y expresó que "aparte" de una buena demostración de fútbol, sirvió para estrechar lazos de amistad".

Gimnasia y Esgrima, de Jujuy, según las informaciones, es uno de los equipos animadores en el vecino país.

EN LA VILLA IMPERIAL.- Jugadores de Independiente Unificada, y Gimnasia y Esgrima de Jujuy, antes del partido que jugaron en la ciudad de Potosí con los auspicios del Circulo de Periodistas Deportivos de Bolivia. Filial Potosí (FOTO PRESENCIA DE POTOSI)

Ayacucho derrotó 2-1 a Bolívar en Volibol

..Franz Tamayo, Ayacucho, San Antonio y Don Bosco, son los punteros por series del torneo intercolegial de Volibol ciclo medio para varones. Ayer se produjeron dos W.O. La Salle y Libertad no se presentaron a cumplir sus respectivos compromisos.

Los resultados de la jornada de ayer fueron los siguientes:

CANCHA BOLIVIANO ISRAELITA: Felipe Segundo Guzmán se impuso a Loyola 2-0, con los parciales de 15-11 y 15-3.

Ingavi se llevó los puntos de reglamento frente a La Salle que no se presentó a cumplir su compromiso. Franz Tamayo superó con facilidad a American School 2-0, con los parciales de 15-3 y 15-4.

CANCHA COLEGIO SAN ANTONIO: Ayacucho superó a Bolivar 2-1, en el mejor cotejo jugado hasta el momento por 2-1. Los parciales fueron de 15-10; 12-15 y 15-5.

Daniel Sánchez Bustamante se impuso a Libertad 2-0, parciales de 15-10 y 15-9. Bancario ganó por W.O. a Capriles.

CANCHA COLEGIO DON BOSCO: San Antonio dobleg6 a San Calixto 2-1, con los parciales de 15-12; 7-15 y 15-11.

San Marcos derrotó a San Luis 2-0, parciales de 15-8 y 16-14. Copacabana venció a Hugo Dávila 2-1, parciales de 18-16; 4-15 y 15-7.

CANCHA COLISEO CERRADO: Pabón derrotó a Anglo Americano 2-0, parciales de 15-10 y 15-2. Boliviano Israelita ganó a Lindeman 2-0, parciales de 15-4 y 15-10. Don Bosco, doblegó a Busch 2-0, parciales de 15-2 y 15-9.

Falta de seriedad de dos empresas

El Comité Organizador de los VIII Juegos Deportivos Bolivarianos remitió ayer nota a la Cámara Boliviana de la Construcción denunciando la falta de seriedad de las empresas FUMACOL y CLAVIJO.

Las mencionadas empresas no cumplieron con los plazos otorgados para la realización de obras encargadas por el mencionado Comité con miras a los Juegos de 1977 a realizarse en nuestro país.

En forma simultánea el Comité envió notas a las mencionadas empresas haciendo saber que este incumplimiento está tomando las medidas que aconseja la Ley.

"U" de Deportes se impuso a L.D.U. 2-1

- LIMA,22 (AP).- Universitario de Deportes, de Perú, venció esta noche por 2-1 a Liga Deportiva Universitaria (LDU), de Ecuador, y pasó a compartir con este el primer lugar del Grupo I de la ronda semifinal de la copa "Libertadores de América".

Ambos equipos, que son campeones de sus respectivos países, han sumado un total de tres puntos y los sigue, con dos, el otro participante de la serie, Unión Española, subcampeón de Chile.

Universitario se impuso por 2-0 al terminar la primera etapa con goles obtenidos a los 24 minutos por Oswaldo Ramírez y 30, por el uruguayo Rubén Techera. LDU descontó en el segundo tiempo, a los 32 minutos por intermedio de Gustavo Tapia.

Universitario domino ampliamente en la primera etapa en que anotó sus dos goles., Mostró buen fútbol, técnico y rápido y llevó el control del juego al dominar el medio sector. Con una zaga muy firme controló los contragolpes ecuatorianos. Fue un dominador justo.

Bolivia estará en certamen de tenis en Brasil

Por primera vez en su historia deportiva Bolivia participará en la disputa de los torneos internacionales de tenis por las copas "Galea" y "Annie Shies Boult" a disputarse en Sao Paulo - Brasil del 16 al 20 del próximo mes.

Este certamen que está comprendido en el calendario mundial, está destinado a jugadores de la categoría juvenil.

A este evento la Federación Boliviana de Tenis, presidida por Carlos Ballivián, acreditará a seis jugadores; tres damas y tres varones.

Es intención de la Federación lograr que nuestros juveniles tenistas adquieran experiencia y el roce internacional necesario con miras a los Juegos Bolivarianos a realizarse en nuestro país en 1977.

BOLIVIA SEDE

Por otra parte la Federación Boliviana de Tenis logró que nuestro país sea sede de la copa "Stevens" destinada a jugadores veteranos hasta 45 años. La mencionada competencia se jugará en la ciudad de Santa Cruz del 11 al 13 de julio. Esta competencia es parte también del calendario mundial.

COPA "DAVIS"

Por otra parte Carlos Ballivián, dijo que ya se están tomando las medidas más necesarias para lograr la inscripción de nuestro país en la disputa de la copa "Davis". Se dijo también que se procurará que algunos de estos partidos tengan por sede nuestro país.

NACIONAL EN SUCRE

Finalmente el titular de la Federación Boliviana de Tenis confirmó que el próximo torneo nacional ordinario de tenis se disputará en la ciudad de Sucre del 28 del presente al 1 de junio próximo. De esta manera Sucre volverá a ser sede de un nacional de esta índole, luego de 30 años.

C.P.D.B. convoca a un torneo Tenis de Mesa

..El Circulo de Periodistas Deportivos de Bolivia, convoca al Torneo Interno de Tenis de Mesa entre los socios de la entidad, de acuerdo a las siguientes bases:

PRIMERO.- Podrán tomar parte en el mismo todos los socios afiliados al Circulo de Periodistas Deportivos de Bolivia.

SEGUNDO.- Este certamen es libre y tiene por finalidad la difusión de este deporte entre nuestros socios y estará sujeto al ranking del torneo realizado en 1974.

TERCERO.- Se jugarán los encuentros de acuerdo a los reglamentos de Juegos Internacionales, los mismos que estarán controlados por los árbitros de la Asociación Departamental de Tenis de Mesa.

CUARTO.- El evento tendrá por escenario la sede del Circulo de Periodistas Deportivos de Bolivia, Av. Mariscal Santa Cruz y en el horario de 19 a 22 horas de lunes a viernes.

QUINTO.- El certamen se iniciará el lunes 9 de junio, sujeto a programa especial.

SEXTO.- Se disputarán varios premios, los cuales serán entregados a los cuatro primeros clasificados.

SEPTIMO.- Las inscripciones estarán abiertas desde la fecha hasta el viernes 6 de junio en la sede del CPDB. La cuota de inscripción será de DIEZ PESOS BOLIVIANOS.

OCTAVO.- De acuerdo al número de participantes este certamen se desarrollará en una o más series, serán nominados los tres mejores de cada serie para intervenir en la rueda de ganadores.

NOVENO.- Cualquier problema que se suscitara dentro del mismo torneo, será resuelto por el Secretario de Deportes y Cultura, Sr. Julio Lazarte Lazo.

Esta noche será posesionado nuevo directorio del Club The Strongest

Esta noche en una sesión de honor tomará posesión el nuevo directorio del club The Strongest que regirá los destinos de la institución para el periodo 1975-76.

Al acto han sido invitados, las principales autoridades del Departamento de La Paz, entre las cuales se encuentra el Dr. Guillermo Bulacia, Secretario General de Deportes; el Presidente de la Federación Boliviana de Fútbol, Dr. Mauro Cuéllar Caballero, y el Dr. José Laquis Chequer, titular de la AFLP. El programa es el siguiente:

Instalación de la Sesión de Honor. 2.- Memoria Informe por el presidente saliente, señor Rafael Mendoza. 3.- Imposición de la Banda al Presidente Electo, y juramento de la nueva directiva, a cargo del Dr. José Laquis, titular de la AFLP. 4.- Palabras del Presidente entrante. 5.- Clausura del acto por el Secretario General, Dr. Francisco Rodríguez

Proseguirá torneo de natación el 25

..El venidero domingo en la piscina reglamentaria de Obrajes se reanudarán las actividades de natación correspondiente al presente año.

En la oportunidad se realizará la segunda fecha del campeonato abierto de este deporte bajo la supervisión de la Asociación de Natación de La Paz.

El rol de pruebas es el siguiente:

200 Mts. libre, Damitas Juveniles; 200 Mts. espalda, Varones Juveniles; 200 Mts. libre, Damas Mayores; 400 Mts. libre, Varones Mayores; 100 Mts. libre, Niñas Infantiles A; 25 Mts. Mariposa, Varones Infantiles A; 50 Mts. pecho, Damitas Infantiles B; 100 Mts. pecho, Varones Infantiles B; 100 Mts. mariposa, Damas Mayores; 50 Mts. Espalda, Varones Infantiles A; 50 Mts. Pecho, Niñas Infantiles A; 100 Mts. Combinado individual Varones Juveniles; 100 Mts. Espalda, Varones mayores; 100 Mts. Combinado Individual, Damitas Juveniles; 50 Mts. Libre, Varones Infantiles A; 200 Mts. Pecho, Damas Mayores; 100 Mts. Combinado individual, Damitas Infantiles B; 200 Mts. Libre, Varones Juveniles; 100 Mts. Mariposa, Varones Juveniles; 100 Mts. Mariposa, Varones Mayores; 25 Mts. Mariposa, Niñas Infantiles A; 100 Mts. Pecho, Damitas Juveniles.

¡¡Gran liquidación por el Día de la Madre!!

Aproveche los grandes descuentos que le hacemos

Super cocinas "Trebol" y "Regency" de lujo, ambas con 4 hornallas, horno visor spiedo para pollos y parrilla adicional desmontable para su limpieza, en colores a su elección.

Refrigeradores electricos de 12 y 14 Pies, con garantía de 5 años.

Ovnes redondos y ovalados en distintos tamaños

Máquinas de coser a pedal de 5 gavetas, modelo standar y de lujo.

Platos y tarros de acero enlozado floreados y en colores.

Bicicletas para hombre completamente equipadas

Té delicioso "La Virginia" de 100 saquitos en cofres metálicos.

!!!!VISITENOS!!!!

NIKON S.R.L.

Ayacucho 441 Manco Kapac 335

Importante memorial de A.F.L.P. ante la SGD

..Importante memorial hizo conocer al Secretario General de Deportes, el directorio de la Asociación de Fútbol de La Paz en una entrevista cumplida ayer a las 11 horas.

Los puntos básicos del memorial serán ampliados el lunes, en una conferencia de prensa que protagonizarán los personeros del fútbol paceño.

Extraoficialmente se pudo saber que los puntos importantes del memorial, son:

1.- Que la construcción y administración del estadio "Hernando Siles" esté a cargo de una entidad que conoce el problema del fútbol, o sea, la AFLP.

2.- Una nueva distribución del impuesto de la Renta.

3.- Cambio de estructura del fútbol boliviano.

4.- Medidas colaterales para lograr que el fútbol en si tenga una administración mucho más efectiva.

El criterio del Secretario General de Deportes aún no fue conocido públicamente porque se aguarda que el documento merezca una consideración especial.

Tampoco se saben, aún, los puntos de vista que oportunamente deberá emitir el Comité Organizador de los Juegos Bolivarianos. En esta misma conferencia de prensa, el Dr. José Laquis, expondrá la forma de solución al problema de escenario para la segunda rueda del torneo paceño.

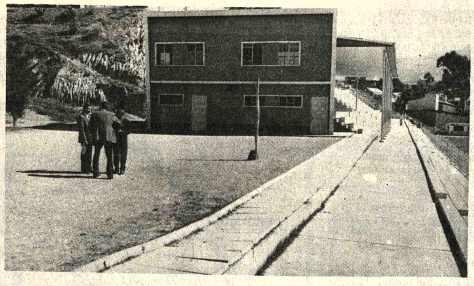

AMPLIACION DEL LASTRA.- Dirigentes del Club Municipal explicando a un redactor de PRESENCIA sobre los alcances de la ampliación que se proyecta en ese escenario. Las nuevas tribunas se construirán en el sector que se observa.

Se realizó en Sucre un curso sobre aspectos de medicina del deporte

Con los mejores auspicios concluyó en la ciudad de Sucre un curso de medicina deportiva que logró la concurrencia de más de 50 participantes entre médicos, directores técnicos, profesores de Educación Física, y alumnos del último curso de la Facultad de Medicina de Sucre.

El curso estuvo organizado por la filial de la sociedad Boliviana de Medicina Deportiva en Sucre, y patrocinado por la Asociación de Fútbol de esa capital a través de su titular. Eduardo Flores y del Consejo Central.

Entre los médicos que dictaron el curso se encuentran: Guido Andrade, A. Barzón, Franz Ampuero, Manuel Michel, Francisco Nina y otros.

Los temas dictados en el curso se relacionaron con: aspectos traumatológicos, fisiológicos, anatómicos y médicos en general con relación al deporte, prevención y asistencia.

Con motivo de la celebración de las Bodas de Oro de la Federación Boliviana de Fútbol a realizarse en agosto de este año, Sucre, será, sede de un nuevo curso relacionado con medicina deportiva.

Torneo Mixto Atlético habrá en estadio Siles

..Con los auspicios de la Asociación Departamental de Atletismo, se disputará el domingo en el estadio "Hernando Siles", el evento denominado "Día de la Madre". En el certamen atlético podrá tomar parte todo competidor, para las categorías menores, juveniles y mayores.

El rol de pruebas es el siguiente:

Hs. 8,15:- 10.000 mts. planos (varones) final; Hs. 9.00, 100 mets. planos (ambos sexos) final; Hs. 9.30, 800 mts. planos (ambos sexos) final; Hs. 9.45, Salto alto (ambos sexos) final; Lanzamiento bala (ambos sexos), final; Lanzamiento Jabalina (ambos sexos), final; Hs. 10.45, 200 mts. planos (ambos sexos) final; 11.00, 400 mts. planos (ambos sexos) final.

Señor Industrial, señor comerciante:

Asegure sus ventas al crédito en un 100% con la garantía de:

Cobranzas Libertad S.R.L. "COBLI"

Que está a sus órdenes para servirlo

Informes: Edif. Avenida (Prado) 4to. piso. Oficina 3 Telef. 23806 Casilla 5073 La Paz.

Bolsas para agua

* HIGIENICAS
* RESISTENTES
* CONFORTABLES
* MOLDEADAS, CON TAPA DE GOMA

Fca. de Artículos de Goma

GOMATEX

AV. 15 DE ABRIL 568 (Villa Fatima) CASILLA 980 - TELF. 40162 Cables: GOMATEX - LA PAZ

NUEVAMENTE!! "CONDORITO"

EDICION CHILENA • Nº 50-

PRECIO DE VENTA AL PUBLICO $b. 16.-

EN TODO EL PAIS

Pida a su vendedor de revistas

DISTRIBUIDORES: DISMO LTDA. Comercio 806-La Paz

AGENCIA MODERNA • Oruro-Cochabamba-Santa Cruz

Atraso en las obra

El Comité Organizador de los VIII Juegos Deportiv varianos hizo saber, que dos de las empresas encargadas de infraestructura para el evento que se efectuará en cumplen con lo estipulado en los contratos respectivos.

Se trata de las empresas Fumacol y Veinteco, encargad versas obras.

Esta falta de seriedad implica desde ya un atras programación del Comité Organizador de los Juegos Boliv que ha de trastornar todo el calendario que para el efecto jado esta entidad.

Es verdaderamente incomprensible como existiendo c firmados, con las debidas cláusulas y especificaciones, presas las burlan y ponen en riesgo la realización misn evento de tanta importancia, como son los Juegos Boliva

A lo atrasadas que están las obras de infraestructur Juegos Bolivarianos, se suma ahora esta contingencia que bien de la seriedad de las mencionadas empresas. Ya en terior comentamos en esta columna, que ni el 50% de las infraestructura para los Juegos de 1977 se han realizado apenas faltan dos años para el magno evento.

Es más, todavía ni han comenzado la mayoría de las ob importantes como ser la construcción del velódromo y l olímpica. Estas dos obras, no son como parecen, fácile concretadas, por cuando se trata de escenarios especializ requieren el máximo de atención en todos sus detalles. De do estos escenarios no responderán a las exigencias que una tencia de la magnitud de la que se avecina.

Tampoco se aceleran los trámites para la adjudicación en la remodelación del estadio de Miraflores, de modo q hace preveer que ese trabajo también sufrirá una nueva y p demora.

Se ha dicho ya hasta la saciedad, que en Bolivia lo q complica cualquier obra, es la burocracia. Y eso está ocu también con los Bolivarianos. El tiempo que se ocupa p taciones y adjudicación de obras es tal, que los meses insensiblemente y los hechos no se concretan.

Inclusive han surgido polémicas con el interior, casos co de Oruro y Cochabamba, y las desinteligencias van en a perdiéndose un tiempo realmente precioso.

Los dirigentes deben darse cuenta que Bolivia tiene una responsabilidad con los Juegos y que si no se quiere ir una v al fracaso, la dinámica debe cambiar totalmente, para ejec proyectos que están durmiendo en los papeles desde hace tiempo, y figuran en los boletines, pero que como realidad nifican hasta el momento nada. Y eso es desesperante cu transcurren los días las semanas y los meses.